No. 7050. Shanghai Sunday March 2, 1924　THE EASTERN TIMES　Published every morning: including Sundays

時報

中華民國十三年
三月二日　星期日
舊歷甲子年正月念七日
今天五張售大洋三分
第七千零五十號

中華郵政特准掛號立券按照總包特別優益寄送之報紙

本館地址 上海 [illegible] 電話 [illegible]

廣告刊例 [illegible]

今日第五張

目錄

英元首赴國會　英國工黨之領袖　英政府之女部員　保加利亞王與其妹　上海萬國商團之大操　青年協會之職員　中國學習齒科之女生　留德學生之一部份　東台縣立女學之畢業　日本女學生之網球比賽　瑞士之新總統　陳瑤珍女士　五姊妹均爲記室　德京之中國飯店　膜外風光影片之一班　美國影戲界之女明星　日本影戲界之女明星

星期日購買文具

棋盤街商務印書館　已將下列各品預備充足歡迎諸位來購買

▲自來水筆　▲活動鉛筆　▲各色鉛筆　▲筆杆筆尖　▲學生筆墨　▲墨水墨汁
▲石板石筆　▲橡皮銅釘　▲繪圖器　▲油畫顏料　▲水彩畫顏料　▲繪畫用筆
▲畫圖紙　▲算尺銅邊尺　▲明角三角板　▲各式洋刀　▲各式紙簿　▲眼罩

美味和合粉發行通告

振興國貨　當今至要　挽回利權　獲益不小　爰本斯旨　設廠製造　粉名美味　和合商標　人生幸福　惟食是寶　加入少許　五味乃調　園蔬菓果　滋味即好　羹湯白飯　嘗試便曉　現已發行　訂購從早　恐未遍知　特此通告

各省通商大埠均設經售處　中國根泰公司謹啓

製造廠徐家滙謹記橋東斜徐路　總發行所勞合路德鑫里四百三十一號　電話中央七六八七

雲南昭通府福興祥董元崙啟事

逕啓者本記自光緒年間成立雜貨店至今已逾三十年因時勢所趨故特添辦各種雜貨如現在之中國南洋烟草公司之紙烟中華書局各種之書時報館之報紙及粹華藥廠中法藥房兜安氏藥廠五洲大藥房科發藥房各大公司之藥品本記均訂約代理分售價值公道近又代理萬國儲蓄會以及各種儲蓄事業無不應有盡有倘蒙惠顧 [illegible] 元崙謹告住址昭通城外西正街一百五十九號城內 [illegible] 街念九號內

大陸商業專門學校續招新生

本校已於二月念六日開學銀行專修科於原取四十名外添招十名本科一二三年級與預科尚有餘額有志來學者可於一星期內報名上課詳章函索即寄　校址新閘路七十九號

南洋高級商校各級暨附設銀行專修速成科招男女生日夜

緣起 我國近日銀行林立本校第一屆銀行畢業生大受銀行歡迎今因多數銀行之要求現除招高級商科初級中學各級插班生之外新添招第二屆銀行科日夜各一班

程度 投考銀行科須有四年英文程度如已在舊制中學畢業一律免考高商初中及夜學各班則按程度插班

畢業 銀行專修速成日科限半年畢業可領中西兩項文憑成績優者由校保送各銀行實習夜科畢業延長一倍

費用 學費三十三元膳宿約四十五元書籍約念元詳則章程內女生另備有女子宿舍夜科每年十二元

教員 美國哥倫比亞大學商科銀行系碩士余衡之美國哈佛大學商科碩士鄒光林美國密斯根大學碩士蕭達美國紐約大學碩士李炳郁並有美國英國人

上課 銀行科科目爲銀行學管理學簿記會計商業尺牘機器打字課本均用英文原本銀行科定於三月十號(即陰歷二月初六日)正式上課隨到隨考夜學定於四月一號開學

報名處 索章報名一在本校一在江西路東方商業銀行

校址 上海英界卡德路尾山海關路口二號大洋房

校長 鄭富灼博士吳醒濂同啟

中華工業專門學校中學部續招新生

本校定於新歷二月二十八日開學中學各級及中學預科尚有餘額有志來學者可隨到隨考詳章函索即寄　校址上海新閘路辛家花園內

承天英華學校招生

本校日授國文一二小時英文各科五小時三四年級以上十五日上課中學各級及初學班尚有餘額凡品性優良有志讀書者可即日插班上課函索章程須附郵票　任讀者會話等科所授科學皆注重實用已於二月二十三日開學　上海沈家灣恩路本校校長周志禹啓

教育部認定高等商業學校同文書院第五期招生

㈠招收學額　預科生五十名　㈡入學資格　以中等學校畢業生爲限　㈢報名手續　凡投考者須將志願書履歷書畢業證一併送院交受驗費二元取否概不退還報名期限至三月二十五日截止　㈣試驗日期　三月三十一日　㈤試驗科目　中文英文算術口試　㈥案日俱自上午十時至下午三時　上海徐家滙本院中華部閱看如函索須付郵票一分　閱章程

商務印書館影印正統道藏

本書預約訂明本年二月出第一期書玆出洞玄部全部計二百九十八種一百七十六册預約價一次繳清者請即憑券向原購預約處取書其分三次交付者請即付下第二次預約價以便取書

全書一千二百册　定價一千元　十四年六月出齊

商務印書館出版　測驗

中華教育改進社編製

中學　小學　應用

測驗的功用在以客觀的標準辨別兒童的智愚賢能及其興趣之所在而不致失實凡學校舉行入學試驗以及分別班次致測成績都應採用。

已出各種列下

小學默讀測驗	五類各四角	小學算術應用題測驗　二類各三角
初小默讀測驗	二類各五角	小學算術混合四則測驗　二類各二角
中學默讀測驗	二類各四角	英文測驗　一類一元二分
小學默字測驗	二類各一角六分	團體智力測驗　一類二角
小學常識測驗	二類各四角	機械的智力測驗　一類六角
本國史測驗	一類五角	非文字的智力測驗　一類五角
算術四則測驗	二類各二角	教育測驗　一類五角
		全國小學調查測驗　一類三角

每類包含測驗廿五份外答案及成績表又各編說明書一冊

段期宏業奉嚴命啟事

敬啓者宏業奉家嚴論頃閱報載旅津安徽同鄉諸君以余今年六旬稍有稱祝之舉郵詛隆情莫名感荷惟念國勢艱難民生憔悴何忍言壽親朋愛我以德敬謝盛意謹此奉謝伏乞垂察是幸　段期宏業等謹啟

上海女子銀行通告

本銀行各股份紙期限自去年陰歷臘月二十日起至今年陰歷二月底截止本埠付款處在上海銀行總行虹口分行中華銀行及滬莊外埠除滇[illegible]元生莊外均由上海銀行各分行辦理此啓

上海銀行公會會員　上海商業儲蓄銀行

本行收足資本二百五十萬元公積金五十萬元營業儲蓄銀行業務並經售國有各鐵路火車票及國內外輪船票如蒙賜顧請駕臨上海寧波路九號北四川路九十五號界路二百零六號四川路九十七號總分行接洽

上海日夜銀行六大便利

(一)各界人士自朝至夕各謀生計無暇之時多在夜間若在本行存付款項不致遺誤公務便利一也(二)各校學生惟星期始放假出外本銀行星期照常營業學界諸君存付款項較爲相宜便利二也(三)工廠男女除放工之外均無餘暇若與本行往來則各廠放工之後正富本行營業之時儲蓄薪資不憾困難便利三也(四)旅行諸君夜間登程憾各銀行休息過早川資難支若與本行往來隨時支付不誤行期便利四也(五)滬上各界人士應酬甚繁勢多晏起公餘必在夜間到本行存支款項不致誤時便利五也(六)貴客遇有急需珠鑽翠可至本行估價押洋手續簡便利息克己以副雅意便利六也

行址愛多亞路大世界西隔壁　電話六〇六六〇七

藝術科教本

新學制藝術科課程綱要起草員編

△圖畫教本及教師用書　編輯者 何明齋 劉海粟 李立

初級小學用
- 形像藝術教本　第一集　印刷中
- 形像藝術教本　第二集　印刷中
- 形像藝術教師用書　第一集　印刷中
- 形像藝術教師用書　第二集　印刷中

高級小學用
- 形像藝術教本　第一集　印刷中
- 形像藝術教本　第二集　編輯中
- 形像藝術教師用書　第一集　印刷中
- 形像藝術教師用書　第二集　編輯中

初級中學用
- 圖畫教本　第一集　印刷中
- 圖畫教本　第二集　印刷中

△手工教本及教師用書　編輯者 何明齋 俞寄凡 陸叔昌

初級小學用（初級小學不用教本祗有教師用書）
- 工用藝術教師用書　第一集　印刷中
- 工用藝術教師用書　第二集　印刷中

高級小學用
- 工用藝術教本　第一集　印刷中
- 工用藝術教本　第二集　印刷中
- 工用藝術教師用書　第一集　印刷中
- 工用藝術教師用書　第二集　印刷中

初級中學及師範講習科用
- 手工教本　第一集　二角五分
- 手工教本　第二集　印刷中

△音樂教本及教師用書　編輯者 沈秉廉 劉質平 潘伯英

初級小學用（初級小學第一二學年不用教本祗有教師用書）
- 音樂教師用書　第一集　印刷中
- 音樂教師用書　第二集　編輯中

高級小學用
- 音樂教本　第一集　一角二分
- 音樂教本　第二集　印刷中
- 音樂教師用書　第一集　印刷中
- 音樂教師用書　第二集　編輯中

小學音樂教師自修用
- 樂理自修書　第一集　編輯中
- 彈琴自修書　第一集　編輯中

初級中學用（樂理唱歌分開編輯）
- 樂理教本　第一集　一角二分
- 樂理教本　第二集　一角
- 唱歌教本　第一集　二角
- 唱歌教本　第二集　八角

師範講習科用（樂理唱歌混合編輯）
- 音樂教科書　第一集　一角六分
- 音樂教科書　第二集　一角六分
- 音樂教師用書　第一集　編輯中
- 音樂教師用書　第二集　編輯中
- 樂理教本　第一集　一角五分
- 樂理教本　第二集　一角六分
- 唱歌教本　第一集　二角
- 唱歌教本　第二集　一角
- 彈琴教本　第一集　一角五分
- 彈琴教本　第二集　二角

以上各書特價八折　陽歷三月二十號止　外埠函購寄費加一

總發行所上海四馬路泰東圖書局

創造　文藝季刊

第二卷第二期

每季一冊　實價四角　全年四冊一元六角　外埠寄費每冊五分

要目列下

■創作
一、王昭君（戲劇）……郭沫若
二、回歸線上（小說）……張資平
三、聖母像前（詩）……王獨清
四、花影（小說）……倪貽德
五、軍用票（戲劇）……張資平
六、隔絕（小說）……淦女士
七、迷途的小羊（詩）……全
八、上帝的兒女們（小說）……張資平
九、春風沈醉的晚上（小說）……郁達夫
十、詩選……敬隱漁
十一、林中（小說）……全平

■評論
一、「吶喊」的評論……成仿吾
二、批評的建設……成仿吾
三、批評之擁護……鄭伯奇

■雜錄
一、La Forteresse De Han Ko……敬隱漁
二、英國詩人葛雷的「墓畔哀歌」……郭沫若
三、途中……郁達夫
四、南歐消息……王獨清
五、編輯餘談……郭沫若

外埠各大書局代售

南國　NAN-KUO　Semi-monthly

第二期

漾漾（小說）……易漱瑜
法庭 [illegible]……田漢
夢境之外兩篇（詩）……蕭石君
偉大的沈默（通信）……宗白華
南國新聞（附刊）▲發刊詞▲ＡＢ煮酒
第一面▲嗚呼偉大的犧牲者

第二面▲談戲的哀史▲民衆藝術家的態度（大世界鼓娘合評）▲受虐待者的請求
第三面▲啓蒙時代的劇評論▲影戲評論的必要▲羅賓漢之由來▲小仲馬與茶花女
物質文明的叛徒（美洲戲劇家）▲大地震後的東京劇界▲瓊州島上的樂園（黎族的男女關係）
第四面▲紅裙（小說）俄康白悌（詩）▲什麼叫做吉卜西氣質（Gipsy Blood）

插圖一●列寧之獅子吼，二●黎蛛之少女，三●美國名優威廉法爾演慕俄哀史，四●意國名女優富蘭哲斯嘉演茶花女每部一角，半年一元一角全年兩元。

代售處 上海四馬路泰東圖書局中市

開學用
儀器文具　原版西書
時屆開學本局新到大批文具儀器自來水筆鉛筆墨水以及歐美原版西書定價克己如承採購無任歡迎
上海中華書局謹啓　甲(58)

上海南京路中　文明書局　圖書文具　春季大廉價一月　圖書目錄函索卽寄　子(49)
廉價種類（本版圖書　儀器文具　碑帖書畫　屏聯堂幅）
廉價辦法（一、廉價期陽曆二月二十四日（陰曆正月二十日）起一個月外埠期內發信一律有效　二、廉價期內本版圖書照平時折扣減低一折（如平時六折之書減售五折七折書減售六折八折書減售七折餘類推）另有特別廉價書一律減售五折（另有書目）　三、文具儀器及預約特價書照平時實價再打九折郵寄費外加照書價加一成）

（再版）飛鴻堂印譜（已出）　每部大洋十五元
此印譜爲汪啓淑秀峯氏刊集凡前清一代爲手所刻之佳印無不畢具都五集共二十大冊計印四千方之多眞一朝巨製也近來全部傳世者甚稀日人屢以千金重價來吾國購求初拓精本而不可得本局設法謀得此初拓完全精本誠爲希有之佳品今再版已出足証其銷行之廣也
有正書局謹啓

廣濟　籌募山東工民廠基金　乙種債券　一等二萬元後天上海開籤
▲一等至八等均有上下附獎○一等至五等均有末二字○二等至三等均有末一字○獎章之優○可稱獨步○▼
乙種債券

山東濟甯　商埠換股債券　壹等獎　叁萬元　明天准在上海開籤
▲無論中與不中○均可兌換商埠建築公司股券○十五年後○對於公司得享分配紅利之利益○▼
現已發行

本報添設讀者論壇緊要啓事

本館現添闢讀者論壇一欄、徵求各界對於時局及社會各種問題之言論、體裁不拘、篇幅以簡短爲尚、此爲輿論公開起見、刊出後、概不給酬、如蒙惠稿、請逕寄本報讀者論壇欄爲禱、　時報編輯部啓

社說

一週國內大事紀要（公振）

吳佩孚謂爛肉應挖完膚宜護意謂川粵爲爛肉江浙爲完膚耳吾敢爲進一解曰今日之軍人實化完膚爲爛肉之徽菌也不滅而去之中國其無完膚乎

中俄交涉邇來頗有新氣象王正廷與加拉罕迭次會晤後擬先開預備會開具大綱承認後再開正式會議商定細則聞莫斯科已復電贊同近駐俄全權代表李家鏊之抵任東路督辦王景春與俄參議達夫金之出關交部徵求各省意見奉省將派于冲漢入京與議均足促此事之進行也惟中東路問題我主以庫券贖回俄主合辦固爲較難接近之點而各國亦羣思染指不容中俄單獨解決其結果或嚮加保留俟承認後再開專門委員會議之耳

交長吳毓麟已於廿八日回京其調停溫杜之結果聞將予溫樹德以渤海防禦使而遙受杜錫珪名義上之節制但雙方尙未完全同意也財長王克敏因衆院彈劾案無期延期已於日前銷假視事惟二月鹽餘只有七十萬可提剩王正商諸外團請將債息歸下月統扣如能辦到則軍政費所差無幾也財政整理會六月期滿擬再延期三月顏惠慶曾以會長名義游說外團早開關稅會議則使停而成功其如遠水不救近火何孫閣連日有改組之風說吾謂孫閣之命運所繫將不在政爭而在財難也

奉直兩方近有軍備之競爭直則購入意械一大宗計野砲十二門步槍二千八百八十枝子彈一百六十八萬粒聞先交二百萬餘二百八十萬作債款歸交通方面分期償還奉則向天津義隆洋行購頭號飛機十八架每架十八萬擬自三月一日起試航奉天營口間夫外人之輕視禁運軍械條約固足証明國際間之無信義而我國軍人得之無非用以自相殘殺苦無告之良民眞罪過罪過

粵中東江戰事又發動常平樟木頭蘇村等處均已增加粵軍西江形勢尤緊急連日聯軍被調往者絡繹於道傳鄧本殷等將由兩陽進兵陸榮廷亦命韓彩鳳準備攻梧州似不出此二途也至於聯軍內部因財政之不統一湘滇兩派武人尙未能和衷共濟孫中山二十四日追悼李營有君遭千艱我丁百厄語蓋慨乎其言之也

北軍入成都川軍東退威遠瀘州西退新津蒲江徐圖進取北軍則分三路尾追一由簡陽南下一由簡陽東出一由安屯南下以冀鞏固後路連日大戰於重慶以南尙未知最後之勝負也乃楊森已於成都督理民政爲事實上之省長故通過閣議之劉存厚督理鄧錫候省長楊森川東護軍使諸命因劉存厚之反對均擱置未下蓋劉楊素不睦劉主遷省會於重慶以其地籌款易進退便接濟速吳佩孚則以重慶爲京川樞紐楊森忠實可當其衝應與劉存厚互易地位川局尙未大定兩人之問題已起此所以禍亂頻仍莫知所屆也

孫傳芳念七日由福州赴延平謂爲校閱軍隊檢察地方於是外間遂有攻浙入贛之兩說據魏聯芳勞之常等報告江浙似不生問題則何必多此一行惟孫之招兵員丁卓林尙在宿州代周蔭人招兵二千行將南下其居心殊不可測也

電報

北京之閣議

一日閣議、吳毓麟報告杜溫問題解決辦法、照吳佩孚意畀溫樹德海軍少將、其渤海艦隊司令、由杜錫珪呈請任命、實際歸吳佩孚指揮、但公文呈轉、仍由杜辦理、（本館一日北京電）

一日閣議、吳毓麟報告赴洛審情形、決先授溫樹德海軍少將、顧維鈞述金佛郎案、擬仍駁復、又中俄交涉王正廷屢與加拉罕會談、已接近、不日可開會、（本館一日北京電）

一日閣議、綏遠實業廳長段承新免職、繆爾紓調署、農部司長任黃藝錫、「全國道路籌備處條例」、國道籌備局條例、均通過、（本館一日北京電）

楚振艦長趙進銳、二十九日赴洛、係吳佩孚召往、商杜溫事件、（本館一日漢口電）

高恩洪督辦膠澳、由曹電熊炳琦自辭、再發表任命、（本館一日北京電）

當局對閩贛兩督、擬調蔡成勳仍回察哈爾都統任、現徵孫蔡意見、（本館一日北京電）

陸錦願辭九師兼職、請吳佩孚亦須辭第三師、吳復電、請以楊清臣繼任、（本館一日北京電）

曹銳再辭直隸督辦、閣議仍主留、（本館一日北京電）

財政之困難

一日閣議王克敏報告財政困難、二月鹽餘僅七十餘萬、孫大呼如何是好、閣員討論、無結果而散、（本館一日北京電）

外團反對在關稅項下撥法權討論會經費、昨照復外部、（本館一日北京電）

財部向正金借款、以鹽餘作抵、爲建築東京使館經費、（本館一日北京電）

駐義唐公使電請將所欠萬國農會會費、至少先繳三年、勿再延緩、（本館一日北京電）

馬福祥又截留花定鹽稅二十萬充新軍寗夏軍餉、（本館一日北京電）

農商部改定商標註冊、分類收費、（本館一日北京電）

青島總商會、再請償還德戰損失（本館一日北京電）

蕭督以目下軍費缺乏、特於昨晚、招集商會會長及銀行公會會長、要求於三月中旬以前、融通五十萬元、然漢口市場、似不能融通此巨款、一說因此係吳佩孚之對四川所用軍費、故反對者不尠云、（東方一日漢口電）

金佛郎案之交涉

顧維鈞在閣席報告、謂法公使嚴促金佛郎案、孫寶琦言、事關重大、非倉卒可定、三日晚在宅先討論、四日再由閣議決定、（本館一日北京電）

法公使一日晨赴外部、謁顧維鈞、謂奉本國政府訓令、對金佛郎案嚴重交涉、（本館一日北京電）

顧維鈞定下星期邀兩院外交股委員及名流、報告金佛郎案吃緊、（本館一日北京電）

查辦王克敏案、政府交法制局參議廳解釋、昨均審呈具復、謂憲法第六十四條規定、查辦普通官吏、國務員不在此列、依此解釋、可逕退回、俟下次閣議決定、（本館一日北京）

中俄會議之接洽

加拉罕向王正廷提議、所有中俄重要問題、先定一期限、於四個月內解決、至辦法及原則、均先確切協定、王以此訪顧維鈞、徵意見、（本館一日北京電）

王景春二十九日返奉、（本館一日哈爾濱電）

考察司法促進運動

法權討論會函國務院、請由外部轉商各公使、各國派員考察司法、應請查照成約、務於十一月來華、以符原議、（本館一日北京電）

駐日汪使派邢樸歸國、密陳外交要事、

日艦停泊青島、省當局向駐濟日領抗議、（本館二十九日濟南電）

法傳使照會外交部、請派代表加入巴黎萬國葡萄酒會議、（本館一日北京電）

中國政府近有基於華盛頓會議關於在中國之治外法權之決議、在本年十一月、開列國委員會議之希望、法權討論會、已開始促進運動、（東方二十九日北京電）

洛吳主張緩辦衆選

吳佩孚因各省辦新選舉不一致、現亦主未統一前暫緩辦、電蘇直魯陝鄂豫各督長徵意見、（本館一日北京電）

府方對津派組織大同黨、頗注意、擬派吳毓麟赴津、就邊守靖王承斌詢問情形、（本館一日北京電）

粵省戰事與政局

粵軍統領何恩明、勾通股匪、二十五日襲保安城、聯軍赴援、何敗退、（本館一日香港電）

東江粵軍、增兵蘇村樟木頭、二十六日夜有戰事、孫中山令在省湘軍即速開拔、（本館二十九日香港電）

滇軍陸續由東江退回省城、聞桂軍亦將返省、前線由湘軍防禦、宋鶴庚二十七日赴石龍、布置防務、（本館二十九日香港電）

楊庶堪正一日就省長職、政務廳長仍任陳樹人、（本館一日香港電）

財廳又發現官產科舞弊案、鄭洪年見孫請示、孫令嚴辦、（本館一日香港電）

米工潮由維持民食團調解、勞資雙方讓步、二十七日簽約、二十八日已復業、（本館二十九日香港電）

湘議會開會

省議會一日開第四次常會、林支宇電議會辭議長職、（本館一日長沙電）

葉開鑫定二十九日來省、賀耀祖行期在十日後、（本館一日長沙電）

趙恒惕代表鄒禮、由洛返湘、（本館一日漢口電）

長沙中國銀行將預備恢復、（本館一日長沙電）

趙恒惕嚴電令各屬保護外僑、（本館一日長沙電）

馬聯甲將查烟

督署確息、馬聯甲訂三月初旬首途經桐城舒城合肥等縣、查勘煙苗、順道回蚌、（本館一日蚌埠電）

去歲在靑雲樓拿獲之亂黨王振武二十九日押解省垣審訊、（本館一日蚌埠電）

蚌埠商民張佩秋等、聯名具保民治報主筆管曙東等、已請總商會轉詳督署、（本館一日蚌埠電）

商埠督辦程源銓、稟請抽收商埠捐與設警事、省署批、商埠捐照舊、設警仿照蕪湖辦法、（本館一日蚌埠電）

鳳陽關監督王彭年、擬在本署添設航務科、不日實行、（本館一日蚌埠電）

蚌埠航業公會、一日開始實行職務、並宴請各界來賓、（本館一日蚌埠電）

香山輪乘客無恙

往來省港之香山輪船、在大魚拖島觸礁半沉、搭客換船、已抵廣州、均無恙、（本館一日香港電）

香山輪船昨日拂曉在濃霧中觸礁、旋擱淺於距廣州十二哩之海灘、船中載客七百餘名、以華人居多、且有美國男婦數人、均移入其他二船、已安抵廣州、香山船之尾已沉下一部分、（路透一日香港電）

楊森電鄂、謂奉劉湘袁祖銘電令、主持成都政治、接濟前方軍需、節制後方軍隊、已視事、又袁祖銘担任肅清川南、劉存厚擔任肅清川北、（本館一日漢口電）

漢陽兵工廠二十九日發出巨砲六尊、運宜昌、（本館一日漢口電）

陸榮廷在桂林將舊廢紙幣加蓋善後督辦印、逼商通用、各商代籌數萬元、陸始將廢幣收回、（本館一日香港電）

蔡成勳在許招兵一千五百名、二十九日過漢運贛、（本館一日漢口電）

哈爾濱特區行政公署、一日舉行成立週年紀念、（本館一日哈爾濱電）

農商部籌備清明舉行植樹典禮、（本館一日北京電）

于寶田擬辦商埠通城內汽車、警廳因馬路狹窄、不准立案、（本館二十九日濟南電）

●日本松方公爵逝世

東方三月一日東京電、已陷於危篤昏睡狀態之松方公爵、業於今日午前十一時逝世、

按松方正毅爲明治維新元勳之一、當德川幕府大政奉還之後、明治以軍事委山縣有朋、以政治交伊藤博文、以財政交松方正毅、故日本整理財政、實松方碩其要、今日財界名人多出其門下、松方曾兩次組閣、近年多[illegible]在家調攝、而每遇重要國務、則以元老資格參與其間、去年九月地震時、曾喧傳其被難、後悉爲誤傳、塞、於本月一日逝世、

●海參崴大捕日本官民

方一日東京電、據外務省接海參崴電、該地國家政治部長、於二十六日晨下令、將合志副領事春田翳捕去、又搜索義妻海軍少佐、松井陸軍大尉之家宅、並拘捕藤井大尉及其同居三田、平井兩氏、此外在留日本人中、據目下已判明者、有十五人受搜索、八人被捕、

路透一日東京電、據海參崴消息、俄員共拘捕日軍官及譯員八名、及搜查其他五日人之住宅、俄員答覆日本之抗議、謂俄員對於有嫌疑之外人、可隨意逮捕、聞政府現將此案移交駐北京日使芳澤氏辦理、芳澤氏將[illegible]加拉罕解釋理由、因俄當道已不承認海參崴日領事故也、

●英國擴張女子參政權之提案

路透二十九日倫敦電、工黨亞當森氏所提出修改一九一八年人民代議制法之案、今日已在下院二讀通過、此案目的在使二十一歲及以上之女子有地方行政及國會選舉之投票權、並使除大學選民外之男女參政權有

選之居住根據、工黨女議員朱森女士初次發言、贊助此案、兼述理由、頗爲明晰、屢引起聽衆之歡呼聲、略謂一九一八年女子參政權之試驗、成效極佳、女子投票團體僅而穩健也、人有以女子將聯合投票排絕男子而成女子政府爲慮者、徒見其可笑耳云、保守黨亞索爾公爵夫人則提議將原案修正、主張召集各政黨會議、以決定參政權應如何變更、據公爵夫人之意、女子參政權之擴張、應暫從緩、以待女子有地方行政之經驗、若此案通過、則選民人數將增二百五十萬至五百萬、而男女相較、女子將佔多數也、自由黨女議員溫特林翰夫人及保守黨女議員阿斯特夫人皆贊助原案、惟牛津大學保守黨議員西錫爾氏則反對之、下院調劑領袖克萊恩氏稱、如審查會通過此案、則政府將設法趕早通過之、

●英政府考慮新加坡築港問題

路透一日倫敦電、聞內閣已特派委員會、以克萊恩氏爲委員長、考慮新加坡築港問題、據反對築港計劃之每日新聞云、重要閣員之意見、對於新加坡軍港、現不似從前之反對、大約政府卒將核准築港計劃云、

●德國魯登道夫之供詞

路透二十九日墨尼克電、今日午後魯登道夫將軍在法庭對衆宣讀供詞、其形式爲政治宣傳之演說、歷三小時始畢、魯戴玳瑁邊眼鏡、高聲朗誦、始述其謀巴伐利亞邦獨立之慾望、繼言其與聞去年十一月叛變之經過、謂年雖老而雄心尚在、常抱愛民之情及爲民恢復自由之志、深反對馬克斯主義及共產主義、且不欲歡迎猶太人、以爲猶太人不應視英人或法人在德國更佔勢力、渠自認爲復辟黨、但覺復辟問題、今尚未可解決、渠對於巴伐利亞邦前狄克推多嘉爾博士及洛索將軍、詆責備至、謂其行事不忠、旋言及軍警轟擊國民軍事、高舉其拳、斥軍警傷害良民、辱及國家、繼又慷慨而言曰、雖遭詭譎技倆、暗殺行爲、然國民黨之運動終克保全、吾人不欲有法國鼻息下之來因聯邦、亦不欲有馬克斯派或猶太人等勢力下之國家、但吾人僅欲有專屬於日耳曼人之日耳曼耳、國民黨行動之失敗、乃買成柏林與墨尼克間洛索將軍與西克特將軍雙方和解之代價、彼仇視偉士麥化日耳曼者之希望、卒不能成功、而國民黨之行動熱烈、崛然崢立、國民黨行動其將因十一月九日志士之熱血、而愈臻堅固、俾可指揮德國人民而導國家脫離分立派等之桎梏、辟成强大自由之國乎、此余所期響者也、云云、魯言畢坐下、聽者多喞喞稱讚之、堂上詢以如嘉爾博士與洛索將軍果實施其初計、則結果以爲將如何、魯答稱、此舉得北方國民黨機關之贊助、定可在國家中成一極有力之示威行動、事可進行無礙、而不致有暴動云、

●法國衆院開會動武

路透二十九日巴黎電、衆院今日辯論政府內政政策之質問時、極形擾攘、前總理班樂衛氏述及保皇黨陀台氏之活動時、保皇黨議員瑪業氏大聲呼斥、於是左翼議員直撲右翼議員、逐相動武、議長即宣告休會、

●英上院通過批准洛桑條約

路透二十九日巴黎電、英上議院已通過批准洛桑條約議案、

●美參院調查油案

路透二十九日華盛頓電、參院今日通過決議案、擬調查與油案有關各員如梅倫、杜希尼、新克萊等之所得就報告、參院擬另考查陶迪氏在司法任行政之決議案、

●德外長對賠償問題之演說

路透二十九日巴黎電、德外部總長昨在國會演說、謂德國準備討論賠償問題、而不欲擾亂目前專家委員會之議程、但德政府之職務、在担任所指定之任何事件、以謀解決之成功云云、小巴黎報指此爲德國誘引專家委員會表同情於德國之計言、謂德國如欲人視此言爲德國之政策變更之証、則德國必須以事實證明之、巴黎迴聲報謂德外部總長之言、含有法國抱觀望態度之意、其實不然、法國準備大犧牲、以圖全部之解決、但不欲毀其所恃之工具、除非德國已得此後無須用此工具之担保耳云、

●俄國擬向英國借欵

路透二十九日里加電、據莫斯科消息、俄國派駐倫敦代使拉柯夫斯基氏稱、俄國擬向英國籌借三十萬萬金盧布、

●日本農民議決紀念日

東方一日東京電云、目下在大阪開會中之全國農民大會、於今日開會時、議決以四月九日、定爲農民紀念日、

●各國近事

路透二十九日柏林電、總理取銷軍事戒嚴之命令、不完全適用於巴伐利亞邦、該邦將保留特殊訓令、以防反對黨武力變更憲法、

二十九日巴黎電、專家委員會開全體會議、討論意法專家主張在德施行烟草、酒精火柴糖之專賣報告、

二十九日法國革爾電、各船廠因工人不肯將工時自八小時展至九小時、已均停工、賦閒者一萬三千名、

二十九日西貢電、英船喬吉斯丹號Gorjistan由仰光開往中國、因機損今日駛入西貢、大約得修理兩星期

二十九日倫敦電、農人哈萊特氏於一九一二年被禁於瘋人院、經八年之久、而於一九二一年逃出、由專門醫士驗斷哈氏並無瘋疾、哈氏乃起訴收禁時驗其身體之二醫士、經法庭查明、當時哈氏並不患瘋、乃判被告賠償英金二萬五千鎊、被告現已上訴、故判詞暫緩執行、現有人議請政府派皇家委員會研究瘋癲法律、

二十二日德里電、行政會財政員白萊開特爵士在今日在立法會提出上年出入平衡之預算案時、謂財政地位、已較前十二個月爲佳、就現行之稅率估計、來年可有盈餘約三千五百萬盧比、稅則之重要修改、僅爲汽油每加倫減輕半安拉、鹽稅將較預料少收三千萬盧比、減稅問題擬聽立法會決之、來年軍費將加大減、商業狀況雖覺穩健、但頗困難云云、

一日芝加哥電、前美國退伍戰士局長某氏、及芝加哥承包人某氏、被控合謀行賄、據法庭聲稱、彼等曾以政府之欵營投機事業、且納賄於國會議員二人、全國聞此消息、大爲震動、

一日巴西京城電、英國財政委員團、昨夜由巴西當道設宴祖餞、團員芒台柯氏宣稱、彼等愼調查巴之經濟狀況後、覺巴西前途不可限量、僅需資本人力協同良好之政府以博取世界上超羣之地位、

北京特約通信

●青島鹽業風潮之經過(華)

青島鹽務、自取消永裕公司之議起、始少少在人耳目、報紙亦間有紀載、玆特述其歷史之經過如左、

青島之製鹽者有二、(甲)日人在島所開之鹽田及製造精鹽各工廠、(乙)華人在德日管理時代自開之鹽田、兩相比較、產額以後者爲多、歲約五百萬担、其銷場則均賴日本及朝鮮等處、以中國各岸銷鹽、各有指定之專埸、且均以鹽多爲患、即青島收回以後、其鹽亦非外運不可也、過去十年間、運輸之權利、日人皆操縱之、華人如丁敬臣等、因與日人相習、故亦得分其餘瀝、蓋淮鹽之權利、遠勝於製鹽之權利、觀於兩淮長蘆、揚商與運商之苦樂不均、即可以槪諸全國矣、

迨華府會議、提議收回青島時、中國代表、以外人不能在中國境內經營鹽業、日本代表、則堅持須將日人鹽田工廠之製造費、及經營鹽業之各項利益、(即指運輸之權利)予以若干之代價、並須以青島所產之鹽、供給日本食用各節、旋議決由中日兩方、合組委員會、與其他問題、一併討論解決、十一年春間、政府派王正廷爲督案善後督辦、與日本小幡公使、在北京開會、日人提出各項公產(連碼頭等均在內)及鹽業部分之代價、合共約值日金二千七八百萬元、雙方爭執數月、卒減至日金一千六百萬元、先交現欵二百萬元、餘以國庫券續付、鹽業一部分、由鹽務署付價三百萬元、亦先交現欵二百萬、餘以國庫券付給、並另訂供給日本食鹽、及運銷朝鮮食鹽各條件、(運往日本者、須由經理輸出人、與日本專賣局交涉、至朝鮮向不用專賣制度、任華人自由運銷、)故中日協定成立、青島鹽業、遂全行收回、

十二年春間、鹽務署與稽核所議定、招商投標出售、旋因得標商人徐志消、不照承辦條件繳納保証金、取消得標資格、其餘投標諸人、有自行呈請退標者、有受人攻訐、謂有日人資本在內者、投標辦法、因以完全打銷、延至九月、遂由丁敬臣等、合組永裕公司、以華幣三百萬元分十五年交淸之賦價、(每年交二十萬元)將日人之鹽田工廠、及青島鹽業所有之運售權利、一併歸永裕公司、永遠專有、而風潮遂起、

先是丁敬臣以華人鹽田總代表名義、呈請鹽務署、維持其原有輸出青鹽之權、鹽署遂先行指定丁敬臣、爲輸出日本商人、並有將來舊商谷有輸出之權、不得一人壟斷之批示、其所謂舊商者、即指丁而言、其所謂新商者、乃懸指將來購買日人鹽田工廠之新商、乃閱時不久、鹽署與永裕公司所訂合同、又有祗准永裕公司有輸出權之語、故青島舊商各鹽民、以丁敬臣之代表、亦彼等公舉、其膠澳鹽業公司之名稱、亦毫無根據、而其代表、欺騙鹽署、先騙得輸出之權、遂以賤價抑勒收鹽、以高價賣與日本、今彼竟做新商、又將輸出權合而爲一、鹽民將無生路、而鹽業先後命令、自相抵觸、亦足令人不服、而風潮乃愈烈、

聞署中主其事者、爲鹽長朱某、與丁有鄉誼、故頗受人指摘、而青島鹽民、亦推舉代表、奔訴於其鄉人吳佩孚、吳謂國家以總額三百萬元收回之鹽業、付諸商人、商人僅以每年之餘利二十萬元、給予國家、遂連同輸出之權利、據而有之、十五年後、即完全斷送、而商人之利、乃永無窮期、未免圖利私人、損害國家、力主取消永裕公司、將鹽田工廠、租與鹽民等承辦、而將運輸權收歸國有、設立專賣局、與日本之專賣局、對待辦理、聞其致鹽署之電、語極激烈、是前途糾葛正多、解決殊非易事也、

要聞

●吳毓麟抵京情形

吳毓麟南下事竣、二十八日抵津後、回本寓略事休息、即赴直隸省長公署、與王承斌曹銳晤談良久、旋接王毓芝由北京去電話、謂奉元首諭、請秋舫即晚回京、以使面詢一切、孫寶琦亦去電敦促、吳當即命備花車二輛、於二十八日下午三時五十五分、在天津東站上車、王承斌派楊以德率隊到站歡送、吳自坐花車、機要科長江學韓及書記譯電生等另坐一花車、部警僕役等則在普通車上分坐、七時十五分、吳始抵北京東車站、交次孫多鈺、率同該部重要職員、京漢路局長趙繼賢、步軍統領聶憲藩、警察總監薛之珩等、均親身到站歡迎、曹錕孫寶琦及各部總長、亦均派有代表到站、至關於溫杜風潮之眞相、據吳氏前日所來沁(二十七日)電、謂毓麟准於本日北上、過濟時稍有勾留、杜溫事已有相當辦法、餘容面陳云云、但究竟所謂相當辦法者如何、截至二十晚十二時、外間尚未確悉、但知吳已入府謁曹、報告一切耳、

●日商攫得吉林惟一富源

▲中日合辦森林及其他事業

據日人方面所接長春電、中東海林公司、原爲經營中東路東部線附近吉林惟一富源之海林地方森林事業及其他事業而設、前因中日兩國當局意見不一致、致引起紛糾、事業陷於停止狀態、近經代理吉林總領事深澤氏與中國方面交涉結果、兩國關係者、已得諒解、並由日本方面報效吉林省政府十萬元、於是圓滿解決、此係吉林省政府與日本發起人共營之中日官民合辦事業、本月二十日業由吉林中日兩國官廳正式發表、其組織內容如左、

㈠資本金三百萬元、中日折半出資、中國方面資本由日本方面墊出、由中國按年給利息六釐、

㈡職員理事長一名、理事監事董事各四名、兩國各佔半數、理事長以華人充之、

㈢不拘事業之經過如何、每年應支給中國理事薪俸二千四百元、監事董事各一千二百元、

㈣縱令事業完全失敗、中國方面不負何等責任、

中國方面現在運動爲該公司職員甚多、王代理省長(樹翰)甚苦於選擇、並聞大倉組之共榮企業及興安岺林業之札免公司等、亦擬乘此進行、至於該公司對吉林省政府、係每年報效十萬元云、

●使團抗議商標法

▲須聘用得力洋員……期限要延長　六月

商標法交涉、至今不決、日昨領銜荷使、又正式再向外交部提出抗議、玆探得其照會如下、爲照會事、關於保護商標之新法律問題、前經本使於十二月一日照會貴總長、聲稱中政府倘能宣言、所有條約權利、決不爲五月間頒布之該項新法律所侵害、則各國公使未得本國政府切實訓令以前、當可預示同意等語在案、查新商標法之頒布、對於欲在其法庭內實施之各國政府、事前均未得其許可、本使上次照會之用意、實欲協助中政府、以免除頒布該項商標法後所最易發生之一切糾葛、但至今尚未准復、業由使團指派委員會、已將該項法律問題詳加研究、雖經決定此項法律及細則大體上未始不可承諾、惟該會同時提出若干細節、應加改善、玆承各國公使之囑託、提請貴總長、㈠第一層新商標第十條之規定、商標局如於某商標主人所選之代理人、認爲不適當者、得令其更換、此項規定殊屬苛刻、且亦無用、不如刪去爲妙、㈡因外國商標關係人頗多、使團以爲中政府爲使該項法律之施行妥善起見、其在切實施行之期法律期內、尤宜聘用得力專門洋員以爲之助、如此辦法、則於有利益關係之外國工商界方面當可增固其信用、裨益匪淺、蓋現在商標局對於專門經驗、必尚不多也、㈢第念三條所載、商標公報中刊布註冊商標、及關於商標之必要事項、此事項關係至爲重要、故主張關於第十三條末句、倘所有關係商標註冊之事項、速在公報中一一正當公布之、則關於施行該項法律所容或發生之一切詳論當可藉此免除、使團以爲該項公報、如當附刊英文譯本、則其價值必將大爲增長㈣最後一層、即爲第四條規定之六個月期限、必須延長、應自新商標法經由使團承認、其爲對於條約各國可以適用時起、應開始施行、並須聲明未經使團承認以前、所辦理之無論何種註冊、不得有與洋商已得權利相抵觸之優越權、換言之、即本使團承認新商標法可以施諸外國商標以前、凡照新商標所註冊之商標、不得有超過洋商註冊所固有之優先權利、又凡現行成約所載、關於註冊之便利、不得減削、故在上海及天津可以註冊之辦法、應繼續施行、將來如欲必要時、並得推行於漢口廣州奉天等處、其他各大中心點、上列四節中、其最後一節、乃係必要條件、已爲貴總長所早經聞知者、今將此四節、提請貴總長注意、應作爲使團預備介紹各該本國政府、承認此項新法律及細則、施行於各國在華法庭內之根本條件、而同時各國公使、並願本使聲明十二月一日照會內所述之種種糾葛、現已早經發生、目前商標局定欲將商標法施行於各條約國人民、對於使團近來迭次照會內所稱之意旨、槪置不顧、此項舉動、是欲剝奪各該國人民條約所許關於商標之權利、例如某某瑞典及英國商標所有人爭訟案中、該局及中國法庭之判決、即其明證也、各國公使對於商標法之實現、及其施行於在華各外國法庭內以利有關係之各方面一節、雖皆竭誠願助貴國政府、然必須重申前請、關於此事、凡一切條約權利、必須保障、十二月一日照會迄未准復、各使皆爲抱憾、其望中政府應將此項關係外人利益至爲重大之問題、依照現行各條約、速以公平而善意之精神、加以解決、是爲至盼、相應照會查核見復、須至照會者、

●外部改訂威海衛草約

梁如浩與英人所訂之威海衛收回草約、魯人極力反對、當外交部已從事改訂、決計催促英國方面續開交涉、以便結果此案、一面復電告魯省當局以改訂內容、請其諒解、其所修改之內容究竟何如、現尚不可知、惟聞改訂要項、大要如次、一、草約第一條中之三權、即立法、司法、行政之三種、二、草約第三條中之保留各項、三、草約第四條中之海軍投錨地、四草約第六條中之永租權五草約第七條中之警察權六、草約第十條中之特租權、七草約第十四條中之稅務參與之件、

●清理冒名庫券之決議案

▲經手當局又將恐慌矣

國會方面彈劾王克敏、重在發行使領庫券一事、剩下彈劾案、尚未解決、議員又聯想及於歷來發行之各種冒充庫券、實同公債之案、石驄馬大街政團等議員、已提出咨請政府速即查明總相公債、未經國會通過、並違反庫券規則者、提前償還、嚴究經手當局有無弊竇、依法辦理、以杜取巧、而重公帑決議案、其文曰、爲決議事、民國度支、龐雜紊亂、久無財政之可言、今已困難危極、誰不共喻時艱、當局苟能公開爲民代表者、詎無故事苛求、不圖共濟時艱也、近年借債弊竇、罄竹難書、今圖嗣新、當另案論、先就標之急者、防毒延比、則變相之公債、冒名庫券是也、查募集公債、須交國會通過、因增國民負担、最爲衆院所注意、至於庫券、調節歲計、周轉一時、事所恒有、性異債券、二年八月十九日公布規則、限明利息不得逾百之七五、收回尤不得逾一年度、條文昭然、無論如何急需、有一違背此者、涉及增加國庫負担、顯避募債之名、巧脫監督之實、謂無隱私、自口奚辯、此端一開、何堪設想、不但政府之法令窮棄、國會之職權、亦被剝奪、國民何辜、增加担負、且不覺也、狡詐之情、孰逾於此、夫既曰國庫券矣、於庫應有着落、顯違限制、即屬違法、違法之案、國焉能認、而會計空、刑律且嚴裁制、室徑政府、或不至此、倘竟查有類此、除將該券責成經手當局如期償還、並追究有無其他情弊、分別按法嚴懲、損失之處、責令如數繳補、不能歸諸國家、以儆官汚而昭炯戒、國家財政、庶幾有豸、爲此決議、立候照辦見復、是否有當、敬候公決、

●美報論天津意械私售案

▲意國兩次反對禁售軍火……關全世界軍火輸入中國之門

五大陸報社論云、京津泰晤士報近紀天津意人售值價百五十萬元之軍火於北京政府一事、命其題曰「意人之從犯」、據該報載、此批軍火中、有來復槍三萬桿、子彈四千萬發、及大砲彈砲車砲架野戰砲等、自一九一九年十二月起、此項軍器即存於天津意租界馬可波羅街轉角之一大棧房中、其先由日船日本號運載來華、到津儲後後、即由北京意使館及天津意領署所屬意水兵看守之、又紐約星期六晚郵報近載英少佐波拉特氏論、軍火買賣一文、謂此批意國軍火大半係歐戰中奧軍戰敗後拋棄於意軍陣地之品、又據北京及上海各報所稱、本月念三日天未明時、該棧房由意水兵開放、取出所儲器軍、舁入京奉火車、即由該路運往沿京綏鐵路豐面淸支線離北京西十四英里許之三家店、所有運送檢驗之事、均由意水兵與曹錕吳佩孚之委員會同爲之、共用貨車七十輛、始運送完畢、

日來本埠盛傳、此批軍火之一部分已在運送南下、將作攻粵並攻浙之用、據云先由津浦路送至南京、再由寧分爲兩部、一部由陸路運至上海附近、一部由海船運往閩省、用以攻擊孫中山及盧子嘉、按列强對於國際販賣軍火問題、在歐戰中及華會中屢次表示態度、至於國際聯盟會、更不待言、然則列强苟非已變更其態度者、此次意國軍火案、誠爲近來軍火案中之範圍最廣意味最大者、國際聯盟會之減軍委員會、甫在羅馬開會完畢、意政府爲該委員會東道主、贊助減軍主義、而該國海軍乃在中國與其事、閱爲歐戰以還最大之軍火買賣、誠可謂滑稽之至矣、

此種買賣、理應設法阻止之、因此等軍器不但將被用以殺戮數千之無辜華人、且恐將轉入盜匪之手、用以攻擊外國人、中國苦力得一鎗械、可爲兵、亦可爲匪、吾人固熟知之矣、一九二二年一月念四日、華會中英代表貝爾福氏提出一決議案、規定列强相約禁售軍火於中國、「直至中國設謂有一爲全國服從之政府之時」、此決議案卒由美法比荷五國一致承認、唯意日兩國代表不允、遂於二月一日將閉會時將提局撤銷、所有辯論細情備載於美政府所公佈之華會報告中、先是一九一九年五月五日、美英西班牙葡萄牙俄法巴西日本八國駐北京公使曾公同訂約、禁止軍火輸入中國、彼時獨意使持異議、迨華會中、既不能取得全體同意、有人以爲此問題當就外交徑途再行考慮、今意國大宗軍火之舉似足引起外交上之繼續行動、總之、今後列强再訂公約禁輸軍火於中國則已、否則必拋棄其前此之主張、開放全世界軍火商人販賣之門、使中國成爲一大兵工廠、而爲最後之混戰預備也、

●日本決不交還金州法權

奉天交涉署長張壽增、以旅順瓦房店地方、已設有地方審判廳爲理由、要求日本依據原約、將舊金州即今日本之關東州內之華人裁判權、移交中國自行處理一節、已見本報、頃據東京來電、日外僑務省亞細亞條約兩局、以奉天總領事前此報告之奉天要求移交金州華人裁判權問題、經研究結果、在政治的及法理的兩方面、均已詳細推敲、認奉天方面之要求、係忽視多年慣例之不正當要求、且奉天方面所以提出此項要求之動機、蓋因有種種難題、期對於直派擴張勢力之計畫、求日本予以經濟的及武力的援助而來、現已明瞭其目的、故日本政府決定斷然予以拒絕、即於最近電令船津總領事、傳達拒絕天意、至於拒絕之措辭、因奉方此種要求、實屬無理無謀之至、無予以有條理的答覆之必要、故僅以三條半之簡單的文句、答覆之、以示日本政府之斷然態度而已云、

●北京發表之命令

本年三月九日爲春丁祀孔之期、派國務總理孫寶琦恭代行禮、著內務部敬謹預備、任命宋振綱田友望爲將軍府將軍、▲任命劉朝臣銀紀爲將軍府將軍、▲財政總長王克敏呈請將署塞北稅務監督王冠英免職、另候任用、王冠英准免署職、▲任命李恒昌爲塞北稅務監督、▲財政總長王克敏呈請將淪關監督周光熊免去本職、另候任用、周光熊准免本職、▲任命段大信爲淪關監督、▲任命沙克都爾扎布爲休克昭盟盟長、▲陸軍總長陸錦呈請授孫鴻賓爲陸軍步兵中校、陳教懋曾章林陳樹屏趙長波李俊王古祥趙燕杰陳爾僖爲陸軍步兵少校、劉彭礪爲陸軍騎兵少校、丁志雲李祖蔭爲陸軍砲兵少校、姚崇光爲陸軍二等軍需正、孫毓炳曾鵬武涂家獻吳鶴楠爲陸軍二等軍法正、李發元爲陸軍二等測量正、徐朝彥郝受田李獻謨爲陸軍三等軍需正、齊祖謨彭壽彰爲陸軍三等軍醫正、周志澂爲陸軍三等軍法正、譙士元爲陸軍三等測量正、均照准、(二月二十九日)

血虧身弱　春宜進補　惟一聖藥　人造自來血

大地回春　萬物皆生機勃勃　欣欣向榮　而體虛血弱之輩　精神既多萎頓　遇事自難振作　若非乘時進補　其痛苦何可勝言　本藥房發售之人造自來血　即專爲一般虛弱同胞而設　功能補血生精　平肝消鬱　自發行以來風行宇內　尤稱世界最著名純正最有經驗之滋養聖品　凡患面黃肌瘦　陰虧血虛等症　一經試服　男子血強精壯　婦女調經種子　小兒助長發育　無不奏效如神　每使服者自能信其功力之偉　願注重衛生者際此春令　三注意焉

價目大瓶二元　小瓶一元二角

上海四馬路

五洲大藥房發行

各埠五洲分店各大房藥均有出售

拍賣類

瑞和洋行　禮拜一拍賣
上等住宅
洋器木器　紅木長檯　琴　留聲機
准于念八日上午十點鐘在善鐘路第七十五號內拍賣書樓大菜間臥房浴間廚房上等上等新式洋器木器紅木長檯琴留聲機銀器刀叉車料等以及一應另星什物二等不計各客欲拍者預先日可至該處觀看此閱

瑞和洋行　禮拜一拍賣
麵粉　毛巾　羊皮　洋酒　各種　生　麻雀牌
准於念八日下午二點半鐘在本行拍賣貓頭牌麵粉四百餘包　打牌小牛皮二百餘　羊皮十餘　元寶牌毛巾二百打　六包鐵鎖九箱　洋酒數百箱　各種麻雀牌盒子及盤冊餘副　百餘只以及車脚(椅子用)橡皮進水管油漆牛奶粉鷄絲白搭油食物等不計此閱

瑞和洋行　禮拜二拍賣
住宅　上等木器　織絨地毯紅　木古董櫥
准於正月念九日上午十點鐘在靜安寺路第二百號內拍賣書樓大菜間臥房浴間廚房等上等木器留聲機器織絨地毯紅木古董櫥冰箱鐵爐自來火熱水鍋電燈以及一應另星什物等不計各客欲拍者預前一日可觀看此閱

瑞和洋行　禮拜三拍賣
色毛線呢　色毛企呢　華記　子夕法色膠布　色毛嗶嘰　八莊毛嗶嘰　華絲葛　府綢　怡德　醬小企色
准於初一日兩點半鐘在本棧拍賣德記元毛線呢條　大著款喜馬眼夕法　十三磅市布白　法蘭絨莊嘉隆　條子綢　義興色華絲葛　仁興絲光色花呢　色太西寧綢　餘貨不計此佈

寶和洋行　禮拜一拍賣
遭漬花旗平白鐵　平白
准於念八日下午三點鐘在浦東其昌棧內拍賣花旗平白鐵　箱分以五十一箱　拍後當付現銀並限隔日出清此佈

寶和洋行　禮拜一拍賣
准於念八日上午十點鐘在本行拍賣式樣房間　三門大菜間　大餐台　式樣沙法大椅　火爐　三門大櫥　五斗　湯嚗冰箱　機打字機　留聲　機器算盤　地毯　大餐檯　帳衣　花綢浴缸　女上等洋衣及舊星　器書鏡一切　不計此佈

寶和洋行　禮拜一拍賣
遭漬貨　子　胡蔴
准於念八日下午三點鐘在浦東其昌西棧拍賣遭漬貨　包分莊共三千六百八十八包　拍後當付現銀並限隔日出清此佈

寶和洋行　禮拜二拍賣
稍漬洋釘　洋釘
准於廿九日下午二點半鐘在楊樹浦匯山碼頭棧內拍賣稍漬洋釘三分四分五分六分　桶分莊拍賣一百　拍後當付現銀並限隔日出清此佈

寶和洋行　禮拜二拍賣
浦司輪船遭漬貨　子洋紗　花衣　頭軋
准於二十九日下午三點鐘在浦東其昌西棧二號棧內拍賣三十四件一百一件　紗頭十一件　分小莊拍賣十七件六　當付現銀並限隔日出清此佈

寶和洋行　禮拜三拍賣
浦司輪船遭漬貨　粗布
准於初一日下午三點鐘在浦東其昌西棧內拍賣件每件計三十三九十五百件每疋三十三疋　分小莊拍賣時當付定銀並限隔日出清此佈

寶和洋行
拍賣浦司輪船遭漬貨
預先佈告
遭漬各貨現在浦東洋棧計有浦司輪船開貨十餘箱五包件　正頭　魚膠　樟腦十五　此物預告該貨當時分期拍賣屆時再行佈告

寶和洋行
肥皂廠出賣
該廠在曹家渡蘇州河沿浜近梵王渡火車站橋基地有三畝六分四檯上有四層樓一洋房後有披屋電燈器全一切裝就肥皂機機器出副打水機該廠所造者如有英國名廠知細情者及意欲承受看該面治者請到鋁閱可也

公平洋行
每逢禮拜二不限價拍賣
啓者本行由英國名廠運來老牌各貨准於禮拜二在瑞和洋行不停限價拍賣各牌元羽綢元斜地羽綢細布六元羽綢元泰西緞標漂洋布市布原有紅標漂洋標漂布布有虎標圖色花羽網等內花色照每期拍賣羽網均載明隨意可拼拼者特勿出此二禮拜限期此聲明此佈　瑞和洋行代啓

荷蘭國橡皮公司
橡皮帶
・M P G N・
橡皮貨製造專家　皮胎　博物院路十七號　黃包車內外橡

彙司公司
木器部　上等木器
禮拜一起大減價
一星期
請勿失此機會
彙司公司白
南京路江西路轉角

崔而典食品
凡症欲患口食味知品有品與品滋養分三於用房輕配樂出向面公司英與... 崔而典食品乃養料富品精華種料各均國或食品亦可崩當之此於計合支處有運崔品
CHELTINE FOODS CO. CHELTENHAM. Eng.

活潑伶俐之小孩能使君笑逐顏開乎？
凡愛蘭百利乳粉所養成小孩無不活潑可愛
君之小孩生育上具有所不足乎？愛蘭百利代乳粉能爲君之小孩生肌肉強發育
此粉計分三種係依小孩年齒爲分別之即初生時使可用以哺養只須用水沖泡使可灌於愛蘭百利本乳瓶內哺之
上海廣東路四十號愛蘭漢百利公司啓

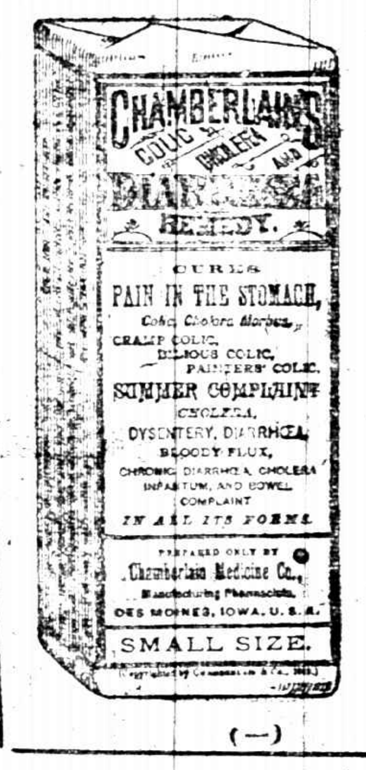

（一）

曾伯廉痧疫痢疾藥水
專治肚痛瀉痢霍亂及腸胃各症
此藥水無論何處均有出售

新華儲蓄銀行
總行設北京廊房頭条
分行設上海天津路濾仁里口　天津法界七號路
詳細章程隨便索取

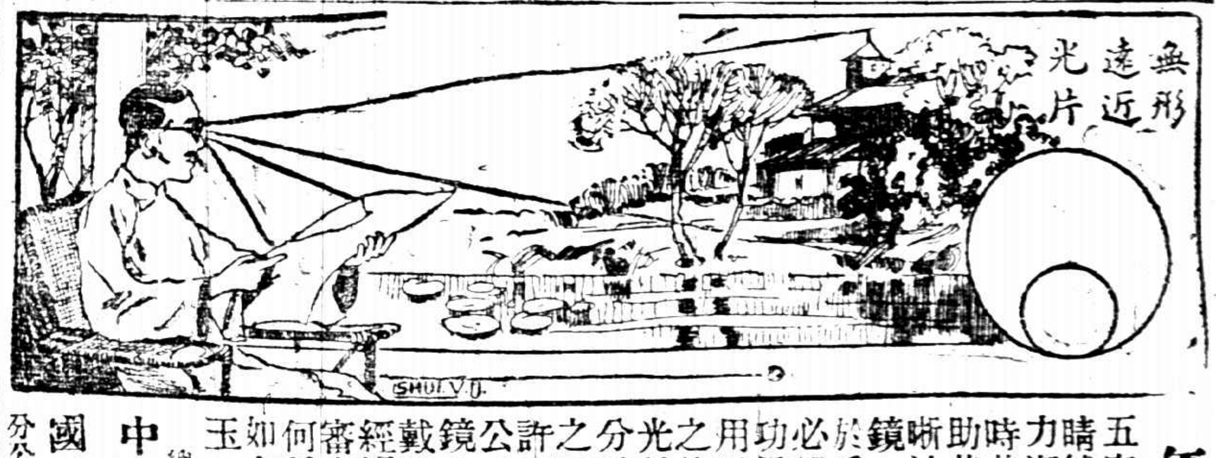

年齡問題
五官之最重要者莫如眼睛然年過四十之外則目力漸覺退步因入在少壯時其眼內有軟凸鏡可以助其伸縮使外物分外清晰迨年齒漸長則此軟凸鏡亦隨之而硬是以目光於看近作用殊失效力故必須藉花鏡以補助濟其功用也但是看遠看近若用兩副眼鏡未免有更換之勞惟上下遠近無形式光則其便利矣因其上下分隔之線暗藏不若老式雙光之顯見故極爲時流所稱許既覺美觀又極便利本公司研究製造此種雙光鏡片確有獨到處諸君需戴眼鏡務請惠臨本公司經眼光學專家爲之細細審查眼球全部然後斷定何種眼鏡最爲適當諸君如有爲目光計者不妨移玉一試便知不謬

中國精益眼鏡公司謹啓
總公司上海南京路新世界東
分公司各省各埠電話三八五九

漢口破獲假冒警告
本藥房發明袁製痛瘋骨痛露及解毒止痛露二種藥品歷經內務農商二部化驗註冊得有專賣特許之權並請各地方中西官廳給示保護在案凡仿冒式樣影射名義均在例禁前年上海破獲假冒五家當蒙法公堂暨淞滬警察廳拘案罰辦在案曾登各報忠告同業以禁效尤不料漢口一帶仍然假冒本藥房及濟民堂江南製藥社等在漢口城馬路生成里口濟世堂又名仁濟藥房爲保護權利重生命起見依法訴於漢口警察廳當蒙拘案訊辦濟民堂藥房及江南製藥社諸君自願停止營業仁濟藥房自願更換式樣名義永遠不再做冒當具結了案惟本藥房雖隨時竭力偵查仍恐百密一疏難保屢品不再發現用再登報佈告並將商標裝式圖樣刊載報端務希本外埠同業暨購藥諸君須認明金鷄商標及袁製字樣以免受欺是幸

上海英租界西新橋　濟華堂藥房謹啓

內務部化驗農商部註冊

謹防假冒務請認明金鷄商標

吳昌碩梅華大中堂
新出　五彩宣紙精印梅合新年縣挂每幅大洋一元五角　綾裱外加工洋一元　此外尚有新出吳昌碩畫五彩富貴神仙大中堂每幅一元五角　吳昌碩篆字大對聯每付一元

有正書局發行

杏仁精
立愈傷風咳嗽良藥
大生公司獨家創製

本公司自民國四年創製杏仁精發行以來聲名卓著主治傷風咳嗽鼻塞涕流喉痛音啞等症靈效如神時交春令寒暖不常最易發生傷風服此數滴止咳消痰功效立見價目大瓶一元四角中瓶七角小瓶四角外埠函購外加寄費二角郵票十足收用如承惠顧請認本公司住址並盒面有神農商標謹防仿造之僞藥合併聲明　總發行上海南京路中新湯苦口大生製藥公司　分發行杭州清河坊巷內後市街口大生製藥公司

南京造幣廠招商標賣廢鐵
本廠歷年積存生熟廢鐵約有五六百噸現奉財政部令准招商投標標賣如有欲投標承購者請照左列各條辦理爲荷
一自陽歷二月十五日起至三月三十一日止爲投標期限
一投標人須先交保證金洋五百元由本廠隨領標紙否則無效不得標者保證金退還
一得標人於開標後三日到廠過磅提貨磅清即交全價然後運貨出廠
一得標人如於開標後三日內不來廠取貨者其保證金充公
一標價以多數者爲得標
一投標人欲先行來廠察看廢鐵本廠當隨時派員招待但以三月三十一日以前爲度
一開標時奉財政部派由江蘇財政廳長監視

大英CMS教會英華書館續招初讀班新生章程
函索即寄
校址老靶子路九十號
校長鈕純啓

男女至寶
麒麟保腎膏藥
男子下元虧損夢遺滑洩房事無能女子經水不調赤白帶下子宮寒冷之患凡男女兩界有患以上諸病均足致人絕嗣功遲滯外敷見效迅速此膏自發明以來治愈以上諸症因而得子女滿前者十餘年中不勝枚舉故若男女之爲至寶焉價目每張洋七角每打洋七元另有秘製麒麟寶丹若與此膏相輔並進功效尤速價目每盒洋一元每打洋十元如兩種合購祇取洋一元五角
總發行所上海英大馬路英華街惟新里　維羅公司
經售處四馬路太和大藥房

本年度接線之暖具其目數之大
增
係極可動人之證據增加之故當然緣於是種溫暖廉所及辦公處最有實力且最愉快之器具之卓越功能所致○何以仍逐年遞增晚近工學之進步所賦與之利益○顧問及垂詢關於電爐之租賃或購買如向
工部局電氣處
接洽即易如願○辦公處福州路十七號○樓子間南京路二十六號○電話中央二百八十三號(各部)

中國通商銀行謹白
本銀行招集商股資本五百萬兩現已收足二百五十萬兩總行開設上海各處經辦滙票押滙及押款凡有放存銀兩或半年長年存款一切交易無不周妥克己並自備高大洋棧一所貨物均可押用銀兩租路公道特此佈告

十歲女神童紀千秋鬻書例
中堂楹聯條幅橫額四尺者二元三尺內者一元每加一尺加一元　文雜體一寸內外每字一角每加一寸加半角過百字者另議　榜書尺內一元加尺加半元　團摺扇一元紙破不賠墨漬不賠磨墨費加一　壽屏碑版另議
郵費自備　甲子正月康更甡
(收件處)上海四馬路有正書局　愚園路三十四號游存廬　各大紙扇莊　陝西西安二府街十四號紀公館

肺病專門醫生
唐拾義老牌久咳丸
功用　清肺……健胃　養血……補腦　順氣……消痰
性質　溫潤……和平　滋補……王道
每瓶一元

主治
一治憂愁肺痛之咳　一治夜不安眠之咳　一治喉痛聲嘶之咳　一治老人虛弱之咳　一治百日之咳　一治天行時疫之咳　一治胎前產後之咳　一治四時感冒之咳　一治痰湧塞之咳　一治胃弱之咳　一治虛寒胸痛之咳　一治腎虛之咳　一治肺弱之咳　一治飽滯之咳　一治酒色爲患之咳　一切日夜咳無痰咳嗽連聲單聲咳白痰黑痰咳心跳氣喘不咳破金咳潮熱盜汗咳唾血咳最日久不愈之咳　如響是爲治咳之聖品也服之無不應驗

總發行所上海三馬路
父子大藥房
分發行所各省大藥房

東瀛靈藥
CHILBLAIN LINIMENT
凍瘡者即名凍瘡每患耳面手足初起時紅腫漸至痛痒甚則潰爛若不早治每至來冬復發本醫院精製此藥功勝於衆凡用之神效異常其用法只須早晚將手半旬管許立愈賜顧者請認招牌庶不致悞
上海大英醫院藥房監製

旅行一覽

火車表

滬寧 津浦 京奉 京津

上行車

▲上海開 上午七點十五分(快車) 上午七點三十五分(滬常三等車) 上午九點三十五分(特別快車) 上午九點五十分(滬鎮客車) 上午十一點三十分(快車) 下午十二點三十分(三四等車) 下午二點十五分(滬錫客車) 下午三點十五分(滬蘇客車) 下午五點三十分(滬常客車) 下午十一點三十分(夜快車)

▲南翔開 上午七點四十八分(快車) 上午八點十五分(滬常三四等車) 上午十點十一分(滬湖客車) 下午十二點三十一分(快車) 下午一點二十五分(三四等車) 下午二點四十分(滬湖客車) 下午三點四十七分(滬蘇客車) 下午四點四十五分(滬湖客車) 下午六點十五分(滬常客車) 下午十點二十分(夜快車)

▲崑山開 上午八點十二分(快車) 上午九點三十分(三四等客車) 上午十一點十五分(特別快車) 下午十二點四十二分(快車) 下午一點十八分(三四等慢車) 下午四點十分(滬蘇客車) 下午五點十分(滬常快車)

▲蘇州開 上午八點四十九分(快車) 上午九點四十分(滬常三四等車) 上午十一點三十四分(特別快車) 下午一點十三分(快車) 下午二點二十九分(三四等車) 下午三點四十九分(滬錫客車) 下午六點十九分(滬常客車) 下午十二點十九分(夜快車)

▲無錫開 上午九點二十分(滬常客車) 上午十二點十四分(快車) 下午二點十四分(滬常三等車) 下午二點十九分(特別快車) 下午三點二十四分(快車) 下午四點三十四分(滬湖客車) 下午七點十六分(滬常客車) 下午十二點三十九分(夜快車)

▲常州開 上午十點十四分(滬常三等車) 上午十一點五十六分(快車) 下午一點二十一分(快車) 下午二點四十九分(特別快車) 下午三點二十四分(三四等車) 下午四點十八分(快車) 下午五點三十二分(滬常客車) 下午一點十八分(夜快車)

▲丹陽開 上午十點三十四分(快車) 上午十一點二十四分(三四等車) 下午一點十八分(特別快車) 下午三點二十八分(快車) 下午五點十八分(三四等車) 下午九點三十五分(夜快車)

▲鎮江開 上午十一點三十五分(特別快車) 下午三點十八分(快車) 下午四點二十八分(特別快車) 下午五點十八分(三四等客車) 下午二點二十分(夜快車)

▲南京開 上午十二點三十二分(鎮寧客車) 下午一點四十三分(快車) 下午二點二十一分(三四等客車) 下午三點二十分(快車) 下午七點十九分(特別快車) 上午十二點十三分(夜快車)

▲浦口開 上午十點 上午八點五十分 下午二點二十分(夜快車) 下午四點二十二分(快車) 下午七點十三分(夜快車)

▲徐州開 下午五點八分 下午七點四十八分

▲濟南開 上午二點四分 上午五點五十八分

▲天津總站開 上午十一點十五分 下午三點二十二分

▲天津東站到 上午十二點二十五分 下午三點四十二分

▲北京到 下午二點二十五分

下行車

▲北京開 上午九點五分

▲天津東站開 下午一點二十分 上午九點三十五分

▲天津總站開 上午十一點二十分 下午一點二十分

▲濟南開 上午十一點六分 上午九點五十七分

▲徐州開 上午十點十九分

▲浦口到 上午九點十三分 下午十點五十七分

▲南京開 上午七點二十分(夜快車) 下午八點二十分(快車) 下午五點三十一分(特別快車) 下午三點二十分(快車) 下午四點二十三分(三四等客車) 下午二點二十一分(鎮寧客車)

▲鎮江開 上午九點三十分(特別快車) 上午十一點三十一分(三四等車) 下午三點十九分(快車) 下午四點四十九分(三四等車) 下午五點五十分(快車) 上午五點二十分(夜快車)

▲丹陽開 上午三點十三分(夜快車) 上午八點三十四分(常滬客車) 上午十一點四十五分(快車) 下午一點二十二分(三四等車) 下午四點十八分(特別快車) 下午五點四十八分(快車)

▲常州開 上午五點二十三分(夜快車) 上午七點十六分(常滬客車) 上午十點十九分(快車) 上午十一點四十分(三四等車) 下午三點十七分(特別快車) 下午四點二十八分(快車)

▲無錫開 上午六點十二分(錫滬客車) 上午七點二十四分(常滬客車) 上午十點四十分(快車) 下午一點二十一分(三四等車) 下午三點三十分(特別快車) 下午五點四十二分(快車)

▲蘇州開 上午七點十九分(錫滬客車) 上午八點十三分(湖滬客車) 下午十二點十分(快車) 下午二點二十分(常滬三四等車) 下午四點四十一分(特別快車) 下午六點二十分(快車)

▲崑山開 上午七點三十分(湖滬客車) 上午九點二十分(錫滬客車) 下午一點三十分(快車) 下午三點三十一分(三四等車) 下午四點二十分(快車)

▲南翔開 上午八點二十五分(湖滬客車) 上午九點五十五分(錫滬客車) 下午十二點三十分(快車) 下午二點三十分(常滬三四等車) 下午五點十一分(特別快車)

▲上海到 上午八點四十二分(湖滬客車) 上午十一點十五分(快車) 下午一點二十一分(錫滬客車) 下午三點三十分(三四等車) 下午五點十八分(特別快車) 下午六點四十五分(快車)

滬杭甬路滬杭段

下行車

▲上海北站開 上午七點五十分(特別快車) 上午八點四十分(慢車) 上午九點二十分(快車) 下午一點十分(滬禾快客車) 下午四點二十分(夜快車)

▲上海南站開 上午八點五十五分(特別快車) 上午九點五分(慢車) 下午一點二十五分(快車) 下午三點二十分(滬禾快客車) 下午七點二十分(夜快車)

▲松江開 上午八點十四分(特別快車) 上午十點十六分(慢車) 下午二點二十四分(快車) 下午五點二十九分(滬禾快客車) 下午八點二十分(夜快車)

▲嘉善開 上午十點一分(特別快車) 上午十一點五十七分(慢車) 下午三點三十分(快車) 下午六點十八分(滬禾快客車)

▲嘉興開 上午十點四十七分(特別快車) 下午十二點三十一分(慢車) 下午二點四十分(快車) 下午四點三十分(滬禾快客車) 下午九點四十六分(夜快車)

▲硤石開 上午七點半五分(禾閘快客車)

上行車

▲閘口開 上午七點五十分(特別快車) 下午一點十分(快車) 下午三點三十分(慢車) 下午十點二十分(夜快車)

▲杭州開 上午七點三十分(特別快車) 上午八點十分(快車) 上午十一點五十分(閘禾快客車) 下午六點正(夜快車)

▲長安開 上午八點四十五分(特別快車) 上午十點三十二分(慢車) 下午一點二十分(快車) 下午六點五十分(閘禾快客車) 下午七點二十五分(夜快車)

▲硤石開 上午八點二十九分(特別快車) 上午十點五十分(慢車) 下午二點十五分(快車) 下午四點十分(閘禾快客車)

▲嘉興開 上午九點十二分(特別快車) 上午十一點十七分(慢車) 下午二點三十二分(快車) 下午四點二十五分(閘禾快客車) 下午七點四十五分(夜快車)

▲嘉善開 上午九點三十九分(特別快車) 下午十二點二十分(慢車) 下午二點四十五分(快車) 下午五點二十四分(閘禾快客車) 下午八點二十分(夜快車)

▲松江開 上午十點二十一分(特別快車) 下午一點二十分(慢車) 下午四點二十六分(快車) 下午八點二十九分(夜快車)

▲上海南站到 上午十一點十二分(禾滬快客車) 下午二點九分(慢車) 下午四點十一分(快車) 下午九點四十二分(夜快車)

▲上海北站到 上午十一點二十五分(特別快車) 下午二點十五分(慢車) 下午四點二十五分(快車) 下午五點四十五分(夜快車)

（注意）表內凡有▲符號者係與滬甯啣接車

滬甯滬淞段

下行車

▲上海開 上午六點三十分 上午七點十分 上午九點二十分 下午一點十五分 下午二點二十分 下午三點二十五分 下午五點十五分 下午十點十分

▲天通菴開 上午六點三十五分 上午七點十五分 上午八點二十分 上午十點五分 下午一點二十五分 下午三點○五分 下午四點二十分 下午六點○六分 下午七點○二十分 下午九點三十六分

▲江灣開 上午六點四十二分 上午七點二十分 上午八點三十五分 上午十點五分 下午一點二十七分 下午二點○六分 下午三點二十分 下午四點五十九分 下午七點○九分 夜十二點四十五分

上行車

▲張華浜開 上午六點二十二分 上午七點二十五分 上午八點二十二分 上午九點十二分 上午十點二十七分 下午十二點二十七分 下午四點十五分 下午五點五十五分 夜十一點四十七分

▲蘊藻浜開 上午六點二十七分 上午七點五十一分 上午九點二十二分 上午十點○七分 下午十二點十一分 下午二點二十分 下午四點三十分 下午五點二十一分 下午九點○二十分 夜十一點○五十分

▲吳淞鎮開 上午六點三十二分 上午八點○二十分 上午九點○二十分 上午十一點二十分 下午十二點○一分 下午二點二十分 下午四點○三十分 下午六點三十一分 下午七點四十分 夜十一點○二十一分

▲砲台灣到 上午六點三十五分 上午八點十五分 上午十點○分 下午十二點○十五分 下午二點十分 下午四點二十分 下午六點二十分 下午九點二十分 夜十一點○五十分

船期

凡有●符號者為夜表明只於每星期六星期日開行之加車此佈

輪船進口報告

三月一號(念六)禮拜六進口

船名	由	公司
新江天	由甯波	招商
甬興	由甯波	甯紹
江安	由長江	招商
綏陽	由香港	太古
吉和	由長江	怡和
溫州	由長江	太古
大通	由長江	太古
江靖	由長江	招商

輪船出口日期

長江班

船名	日期	公司
江永	三月二號	招商
古田	三月二號	怡和
大通	三月三號	太古
江新	三月三號	招商
長安	三月四號	三北
安慶	三月四號	太古
江順	三月五號	招商
吳淞	三月五號	怡和
平和	三月六號	太古
江天	三月六號	招商
蕃陽	三月六號	怡和
江華	三月七號	招商
瑞和	三月七號	怡和
公和	三月八號	怡和
江裕	三月九號	招商
黃浦	三月十號	太古
武穴	三月十一號	太古
江華	三月十一號	招商
鄱陽	三月十二號	太古

甯波班

船名	日期	公司
新江天	三月四號	招商
甬興	三月四號	甯紹
新北京	三月三號	太古
新甯紹	三月三號	甯紹

通州揚州

船名	日期	公司
大吉	三月三號	大達
大和	三月四號	大達
大慶	三月五號	大達
大德	三月六號	大達
大達	三月六號	大達

定海穿山

船名	日期	公司
華安	三月八號	平安

定海石浦海門

船名	日期	公司
新寧海	三月四號	平安
永安	三月六號	永安
江	三月七號	三江
永利	三月八號	永東

汕港粵班

船名	日期	公司
廣陽	三月二號	太古
廣生	三月三號	怡和
同生	三月四號	怡和
和生	三月四號	怡和

崇海班

船名	日期	公司
海門	三月二號	大達
廣祥	三月四號	大通
之江	三月三號	通州
朝陽	三月三號	大通
大和	三月二號	大達

威海烟津

船名	日期	公司
新仁和	三月二號	怡和
同升	三月二號	怡和
通州	三月三號	太古
進生	三月四號	怡和
德天	三月四號	太古

南洋大連

（名單如下）

天津班

船名	日期	公司
新天津	三月六號	太古

福州班

船名	日期	公司
新寧	三月四號	招商
海晏	三月四號	三北

香港廣東班

船名	日期	公司
廣東	三月三號	招商
大利	三月七號	招商
廣東	三月十三號	招商

廣東班

船名	日期	公司
廣東	三月四號	招商

青島班

船名	日期	公司
永寧	三月四號	怡和

宜昌班

船名	日期	公司
昌興	三月七號	怡和

香港小呂宋

船名	日期	公司
鄂狄斯	三月四號	昌興
納非亞	三月十一號	昌興
意斯亞	三月十四號	昌興
鄱靈尼	三月十八號	昌興
約克	三月二十一號	昌興
林肯	三月二十一號	昌興
格倫	四月二十一號	昌興
克脫扶倫	四月念一號	太古

香港班

船名	日期	公司
亞細亞后	三月念四號	昌興
坎拿大皇后	四月七號	昌興
俄國皇后	七月四號	昌興

馬賽班

船名	日期	公司
高爾地利	三月九號	法郵
智利島	三月二十六號	法郵
亞多斯	四月二十號	法郵

各國郵船出口班

舊金山鈕約

船名	日期	公司
森青	三月十五號	太平洋
林肯	四月十二號	太平洋
批亞士	五月念四號	太平洋

美洲溫哥武

船名	日期	公司
亞細亞皇后	三月十五號	昌興
俄國皇后	四月五號	昌興
加拿大皇后	四月念一號	昌興
坎拿大皇后	七月四號	昌興

西雅圖班

船名	日期	公司
格倫	三月八號	提督
麥狄生	三月二十號	提督
麥金尼	四月二號	提督
約克生	四月十一號	提督
約翰生	四月念五號	提督

孟買班

船名	日期	公司
多利	三月二號	大英
摩里	三月八號	大英
麥西	三月十六號	大英

英國倫敦班

船名	日期	公司
卡瑞拉	三月四號	大英
孫第拉	三月十八號	大英
中國	四月十一號	大英
克爾揚	四月念九號	大英
闊什摩	五月十三號	大英

意國班

船名	日期	公司
洛生拉透	三月四號	意郵
維尼西亞	四月三號	意郵
那門中了	四月三十號	意郵

日本班

船名	日期	公司
亞室寶	三月四號	天利
狄芬介	三月四號	美最時
加典	三月十號	意郵
維尼西	三月十一號	意郵

德國班

船名	日期	公司
許留	三月五號	天利
鄂司太倫	三月六號	亨寶
安川	三月十號	美最時
自伏拉	二月三十號	天利
阿德貴	三月念四號	天利
富芬介	三月念九號	亨寶
雷寶	四月一號	美最時
卡雷勤	四月十五號	天利

意法美班

船名	日期	公司
亞丹	三月念八號	大來
亞丹士	四月十五號	大來
吉弄	四月念八號	大來
實遜克	五月九號	大來
孟羅	五月念三號	大來
湯立生	五月念三號	大來
范白倫	六月三號	大來

渣特蘭班

船名	日期	公司
西藍波	三月三號	祥泰
西海克登	三月六號	祥泰
西亞那淮	三月念三號	祥泰
西開柯	三月十七號	祥泰

瓜哇班

船名	日期	公司
芝白大	三月十二號	好時
芝鄰洛	三月念號	好時

各國貨船出口班

船名	目的地	日期	公司
沙利立克	歐洲	三月一號	好時
爱爾辛	歐洲	十二號	寶隆
佛尼米	紐約	十二號	大來
豆朋	紐約	十一號	怡和
埃國君主	舊金山	十一號	太古
西司坤乃	舊金山	十二號	鴻永

兜安氏秘製保腎丸

此丸藥性和平功效卓著無病服之強壯腎力有病服之病必全除凡患左列各症者試之

專治

背脊疼痛 臀骨筋痛
腰穴酸痛 水臌腫脹
大脚瘋痛 膀胱發炎
腦系筋痛 麻木不仁
風濕骨痛 沙淋石淋
節骱疼痛 小便諸疾

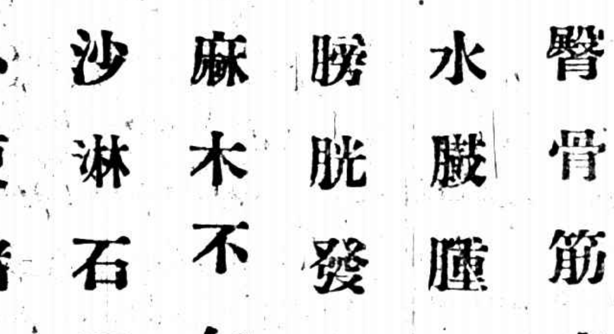

各埠藥房均有出售每瓶一元四角每打十四元 上海江西路兜安氏西藥公司

背痛

撮要聞

●十二年度內債基金收入報告（續）

民國十二年收入、暨十一年底結存共洋銀二千二百七十萬四千八百零九元七角七分（見十二年收入付出結存各款報告表）內、除現存洋銀一萬七千八百八十元七角四分、備付十二年所負該案債款之一部分外、其餘洋銀二千二百六十八萬六千九百二十九元零三分、係十二年度負債總額中已經付出之款、

按照整理內債辦法、十二年債務應還未還之款、計洋銀九百二十四萬九千六百十一元、細數列下、

月	日	債別	第次	數目
八	二	八釐軍需公債	六	八十五萬元
八	卅一	整理七釐公債	三	六十八萬元
九	三十	整理金融公債	六	五百萬元
十二	一	整理六釐公債	三	二百七十一萬九千六百十一元

共計洋銀九百二十四萬九千六百十一元

民國十二年總稅務司經理整理案內各債基金收入付出結存各款數目報告表

收入

十一年底中交兩銀行、結存洋銀四百九十七萬四千二百八十五元三角七分、（內有已到期而債權人尚未兌取之本息洋銀計四百八十五萬二千一百元一角六分）

總稅務司由十一年暨十二年關餘項下、撥入整理內債基金洋銀一千七百七十二萬八千三百二十四元四角、（內有洋銀五百四十三萬六千三百四十八元〇八分、係由十一年關餘項下撥入）

十一年鹽餘銀行積存之尾數、撥入整理內債基金洋銀二千二百元、

共計洋銀二千二百七十萬四千八百〇九元七角七分

付出

十二年份中交兩銀行付出整理案內各債之利息洋銀一千零六十四萬九千七百二十三元八角八分、

十二年分中交兩銀行付出該案內各項中籤債票之本銀洋銀九百十三萬六千九百五十八元八角四分、

共計洋銀一千九百七十八萬六千六百八十二元七角二分、

結存

截至十二年底中交兩銀行結存洋銀二百九十一萬八千一百二十七元五角五分、

備考

前項結存數內含有下列之債務

㈠截至十二年底已到期而尚未付出之息票、計洋銀一百十五萬九千六百十九元三角二分、

㈡截至十二年底已中籤而尚未兌取之債票、計洋銀一百七十三萬八千〇八十二元八角九分、

共計洋銀二百八十九萬七千七百〇二元二角一分

中華民國十三年二月二十二日　總稅務司經理內債基金處具

●衆院七月份歲費之糾葛

▲尚須向內部交涉

衆院當去歲議長風潮發生時、其七月份歲費、財部未逕撥衆院、而轉交內務部保存、旋即由牟琳等、向內部領回此款、另在西安飯店發放、自行政委員會成立後、各議員之未領此款者、紛向委員會索取、委員會請牟等交出收支清賬、牟以款由內部領來、無對委員會報賬之理、覆函拒絕、委員會乃根據此函、仍向財部索取、昨日財部已函覆到院、謂款交內部、應向內部接洽辦理、茲照錄財部覆函如左、逕啟者、准函開、「查本院應領上年七月分經費五成五、計洋十五萬二千四百零六元一角、頃接牟議員琳函稱、頃接來函、囑將七月分經費詳細賬目、議員領款收據、所餘款項、一併交下、以便清理等因、查前項歲費、係由政府撥交內務部保存、同人商請借支、列名者二百十餘人、所撥者亦僅歲費之一部、琳等只能對於內務部撥還收據、斷無向行政委員會報賬之理、並即轉致行政委員會、逕向政府交涉、收還此款、以清手續、而免糾葛等因、據此、現在該經費亟待開支、相應函達貴部、請將前所撥交內務部保存本院經費、悉數提撥本院收領、以應開支、而清手續、即希查照辦理、並祈見復等因、查本部前承衆院籌貴院經費五成五、計洋十五萬二千四百零六元一角、係照國務會議議決、依多數議員請求、暫行緩發、並由本部將該款如數撥存內務部在案、茲准前因、相應函復貴委員會查照、即希逕與內務部接洽辦理、此致衆議院臨時行政委員會、（二十七日）

●廣東政局與財政統一

楊庶堪上場一事、不獨姻婭來運、近且消息沈滯、此中原因、頗非外間所能窺測、但觀蔣介石遠離粵赴滬、頗足令人猜疑、查蔣與粵方各重要份子、感情尚未盡融洽、前日在許軍中、因東江之失敗、頗歸咎於許汝爲不聽其主張、憤然去粵、然據知其內容者、並非許氏不聽其言、實蔣氏自己闊糟、所以不顧而去、此次回粵、即推出楊庶堪任省長、而楊以未得各方之同意、致遲遲未敢上場、蔣氏又復於楊未上場時飄然去粵、則徵諸蔣氏去粵之前例、於省長一問題似不無影響也、省長問題既未解決、於未來之人選、自然爲一重要問題、而於急待統一之財政問題、此中亦不無影響、蓋統一財政一事、近雖似是未到渠成、實則相距尚未可以道里計、政府所設立之財政機關、對於各軍之給養費、既無一定之款、復無一定之標準、初非以各軍名額之多寡、爲核實之支配也、加以政府財政機關之收入、既被截留於各軍、而各軍直接截留所得之稅餉、苟全其歸還於統一之機關、然後再向該機關領發餉項、此雖合於手續、但各軍感於領餉之困難、一日遂棄其原有之權利、恐未易使之就範、況各軍向取一方截留一方向政府要錢之雙管齊下方法、其名雖曰趨義而來、其目的則非金錢不可、故今之所謂贊成統一財政者、亦不過於電報上賣弄風騷而已、如蔣光亮之通電歸還財政機關、何止一次、鄧澤如任內時、曾派員前往接收、卒無效果、其盤據亦如故、今廣三路局長李志偉雖去、仍以周伯甘代理、尚未肯交陳興漢接收、則其他可想而知、故統一財政問題、充其量不過各軍截留稅餉機關之主理人員、再由統一財政委員會多加一個委任、而該機關稅餉收入、多做一分報告於統一財政委員會而已、至統一財政支配餉額與核實兵額一事、本有連帶關係　但從前各軍隊尚有報虛額領餉之事、今則無論兵額之虛實、均少報告、只知向政府要錢、多多益善、少少無拘、兵額多寡、恐該管長官亦不甚了了也、統一財政之現狀既如此、而政務之現狀又如彼、果不從根本上設想、則前途詎可抱樂觀耶、

●湘省軍事會開幕前之軍訊

長沙通信云、湘省軍事會議、已定於三月一日開幕、趙恒惕早經通電各師旅長各鎮守使、請屆期一律到會、現在第四師師長唐生智、業已到省、第十三旅旅長唐生明、定二十三日由常德出發、第一師師長賀耀組、第三師師長葉開鑫、均可於開會前趕到、其不親自到會、而派代表列席、業已電呈來省者、爲湘西鎮守使田應詔、澧州鎮守使唐榮陽、湘西巡防統領陳渠珍、第十一旅旅長劉重威、第十四旅旅長劉雪軒、第十六旅旅長劉叙彝等、其餘各旅長是否一律到會、尚不可知云、

湘省各軍經費、暫作六成支配、早經軍務司通電有案、本年一月份各部隊經費、以其時正值陰歷年關、均經籌有款項、故暫不再撥、至二月份經費、省署已諭財政司抄呈各項稅收表冊、計二十五萬元、仍查照軍務司馬電辦法、作爲六成支配、昨已開列數目、並指定撥發機關、通電各軍官查照如次、計第一師一萬六千八百元、第二師二萬另四百元、均由長沙總金庫撥發、第三師四萬五千元、由長沙總金庫撥洋一萬三千二百元、寶慶分金庫撥洋三萬一千八百元、第四師四萬另二百元、第七路指揮部六千元、澧州鎮守使署一千八百元、均由常德分金庫撥發、巡防軍統領及各綠營、共支洋四萬一千七百元、由洪江分金庫撥洋一萬四千四百元、辰州分金庫撥洋二萬七千三百元、省衛軍督辦署一萬二千四、鄂軍混成旅洋七千八百元、岳州守備司令部三千六百元、鐵道警備司令部一千五百元、均由長沙總金庫撥發、第十四旅一萬另二百元、由永州分庫撥發、軍務司及附屬各機關、共支洋一萬四千五百元、臨時費三千七百元、均由長沙總金庫撥發、以上各款、除由財政司轉飭各總分金庫遵照支付外、飭即出據派員提取、其本月份已在各縣局提撥之數、應即由各分金庫按數扣抵云、

●第三屆全國運動會之籌備

▲籌備處之第一號通告　中華全國運動會、已由業餘運動會、議決本年五月間、在武昌舉行、現正分途接洽、以便熱心體育者屆時參加、查此會第一次係在南京舉行、第二次係在北京天壇舉行、此爲第三次、吾國北部、每年有華北運動會之組織、東南有遠東運動會之成績、惟中部此等結合、正在萌芽、卜地武昌者、藉以增進體育上之興趣、況地居全國中樞、交通便利、氣候溫和、萃全國體育領袖於一堂、實所以揚國光而增友誼、湖北政學各界、對此極表同情、已成立之公共體育場、地位宏敞、適合本會之需、爲此通告全國、務希特表同情、惠然加入、凡關於運動報名各項事務、另由業餘運動會辦理、其會務及招待等事、由武昌本會籌備處辦理、（武昌臨時通信處、在湖北公共體育場）合併聲明、至報名日期手續規則等項、另行繼續通告、

全國運動大會場

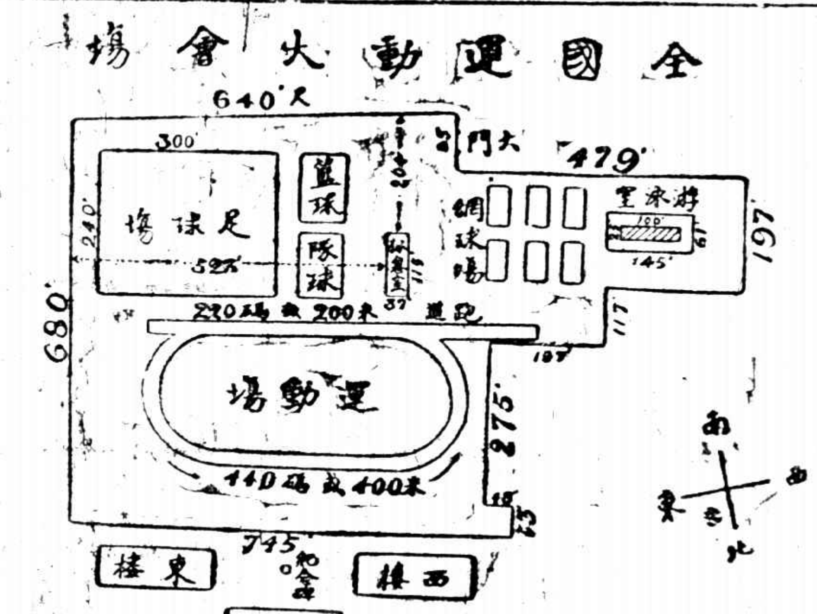

郝更生測繪

▲地點及日期　第三次中華全國運動會、定於本年陽歷五月廿二號至廿四號、在湖北武昌公共體育場舉行、該場係於一年前、由該省督軍所捐助、爲推行公共體育、本年又大加設備重行規劃、俾得本次適用、對於田徑足球籃球隊球網球游泳等比賽、均能同時舉行云、

▲比賽節目　㈠田徑賽、㈡網球、㈢足球、㈣籃球、㈤隊球、㈥棒球、㈦游泳、㈧拳術、㈨童子軍、㈩體操、所有以上十種細目如下、▲田徑賽　一百米突　二百米突　四百米突　八百米突　一千五百米突　五千米突　一百二十米突高欄　二百米突低欄　擲十三磅鐵球　擲鎗　擲鐵餅　▲跳高　跳遠　撐竿跳高　八百米突替換跳　一千六百米突替換跳　五項運動　十項運動　▲游泳　五十米突　一百米突　四百米突　一千五百米突自由式　一百米突背游　二百米突胸游　一百六十米突至二百米突替換游　▲球類　足球　隊球　網球　（單與雙）（男與女）　籃球　棒球　▲童子軍　▲拳術　▲體操

▲獎額之規定　本次獎額共分三種茲特詳述於後、㈠全國個人或團體獎、㈡省獎以估優勝數多寡計算之、㈢區獎亦以估優勝數多寡計算之、惟須照下列各分配者爲標準、（甲）滿州、（乙）華北、（直隸山東山西河南）（丙）華西、（陝西湖北湖南四川）（丁）華東、（江西安徽江蘇浙江）（戊）華南、（福建廣東廣西貴州雲南）（香港）、此外如有別處加入者、須由中華業餘運動聯合會、分別指派之、無論何項運動、非有兩區加入與賽者、概不給獎、本次與賽員之資格及比賽規則、凡中華國民非以運動當作專業者、皆得加入與賽、其比賽規則、悉照遠東運動會所核准者辦理之、

▲籌備及費用之支配　此次對於比賽規則賽員報名手續、預請會場職員、以及其他宣布事宜、均由中華業餘運動會聯合會主理之、其對於會場之布置裝飾、賽員之居所、當地之交通、發售入場券、以及關於經濟及事務上之種種籌備、統由武昌當地委員會担任之、所有賽員往返川資、以及零星費用、均須自行預備、惟對於膳食、如無特別通告、亦須自理、

▲報名　賽員可向上海博物院路廿號葛雷先生函索與賽願書、其與賽費如下、（甲）一隊加入者、每隊取費洋三元、（乙）個人加入者、第一項取費洋一元、以後每項取費半元、

●教育消息彙誌

▲集美學村將得法律保障　集美學村成立以來、積極進行、不遺餘力、中外官吏及學界名人之提攜愛護者、亦無所不用其極、洵以事屬千古之創舉、且域陳嘉庚先生斥產興學之苦衷、恐罹兵亂、致遭刼變、遏文化之萌芽、阻教育之發展也、該校校長葉采眞以學村之規模大體雖具、尚未得法律上之保障、未能視爲安如磐石、曾派該校秘書處主任郃筱珍於寒假中往北京政府立案、昨聞內閣總理孫寶琦及顏惠慶顧維鈞張國淦程克薛篤弼吳毓麟李鼎新王克敏諸閣員均已親筆簽字贊成、並聞由教育總長張國淦會同僑務局總裁畢維垣合詞呈請當局將以明令發表承認集美學村爲永久和平村云、

▲鄂省教育費獨立之建議　鄂省教育費年定七十餘萬元因改革後、軍事頻仍、教育經費、多被當局提作其他之支銷、是以教育因之不能發展、各校欠費之事、時有所聞、茲教育會、爲鞏固教育、求謀發展起見、擬前清學務公所之辦法、凡教育費之收支、應由教育行政機關管理、使教育費完全獨立、杜日後挪動之弊、已具有意見書、以便呈請省長核准、交省議會通過、以資定案云、

▲廣東平民教育計劃草案　孫市長發起組織本市平民教育、並擬訂計劃、㈠辦法、（甲）擬開設平民學校十間、每間一班至少收學生一百至五百名、共可收學生一千至五千、（乙）用平民千字課爲課本、共四冊、（丙）每星期上課六晚、每晚一小時、須四個月完課、如每星期上課五晚則須四個半月、（丁）用幻燈畫片教授、（說明）教授方法有二、㈠課本教授法、㈡幻燈畫片教授法、現據各省經驗、尤以幻燈畫片教授法爲最佳、理由如下㈠最經濟的、（時間、課堂、教員、費用、）㈡最興趣的、（戊）請有經驗的義務教員十名主任、另請義務助教若干名、（己）招生方法、由市廳出示布告、一面組織學生勸學隊、協同公安局各區警察、沿門勸學、㈡目的、以短促時間、使廣州市內失學平民、對於最通用之一千字、能讀、能寫、能用、並輸進公民應知之常識、㈢修業期限、第一期、由四月至八月、㈣地點、如採用幻燈畫片教授方法、選擇校址、須根據下列要則、（甲）講堂至少能容二三百人者、（乙）座椅至少有二三百張者、（丙）設有電力者、（丁）附近失學人數較多者、（戊）義務教員來往便利者、㈤經費預算需經費六千六百零八元六毫三仙、㈥經濟請市廳完全担任、㈦組織設委員會一組、定名曰「廣州市平民教育運動委員會」總理一切、擬請左列各人担任委員、孫哲生君、陳其瑗君、王仁康君、許崇清君、鄺海濱君、羅有節君、金湘帆君、李頌韶君、鄺柳春君、馬超俊君、梁小初君、委員會之組織、應設左列各職、委員長一人、司庫一人、書記一人、由各委員互選之、關於執行事務、設幹事部主任之、主任幹事一職、由委員會聘請廣州青年會幹事李應林君担任義務、所需助理幹事及錄事、由主任幹事聘任之、㈧辦事處、設長堤青年會、

▲寧波平民教育大運動之第三日　寧波平民教育促進會原定念八日下午、召集各界及中學生大游行、因天下雨不止、只得順延一天、教育會函知各小學、請其加入游行、並請自製「普及教育」「人人識字」等小旗云、是日下午四時十五分青年會開招生會議、首由徐柏堂報告、招生股主任王永生居時遲二君均因事未到、今日所討論者、爲招生問題云、次由胡詠騏、陳器伯、張保靈等說明招生之意義及方法、次議定各校組織招生隊、各推出總隊長一人、分頭進行、由担任之各校、將城廂分作若干區進行、勸學時、或鳴號、或敲鑼、引起羣衆注意、若願入學者、可給以入學證、所云報名費一角、決定不收、招生日期、定禮拜六、禮拜日二天無阻、女校則向就近另報女生、當由各校認定招生區域如下、江北區、甲工四明高級、江東區、斐迪、城區、師範担任區立五校、四中小學部、二校、四中擔任崇迪、大廟、自立教會、崇文四校、四明初級担任西門眞神堂、北郊小學、模範單級三校、其餘各校均自招、又女校方面、除甘溪自招外、其餘由甬江聖模慕義成文崇德各校、互相幫忙云、次分發印刷品、散會已五時半矣、

▲蘇州平民教育會大游行　蘇州青年會組織之平民教育會、爲促進各界提倡計、特柬邀地方各公益團體、合組大遊行之舉、曾略誌前報、該會原定二月二十九日舉行、因天氣陰晦、道路泥滑、爰再公議於今日（三月一日）繼續遊行、自下午一時許、大遊行隊、自青年會取齊出發、凡城內外熱鬧之區、如元妙觀處、閶門、中市、胥門、發育巷、以及城外馬路、皆須經過、綜計地方公益團體之加入者、有救火聯社十餘起、商團支部四五起、又道以軍樂及旗傘鑼鼓等物、靡不應有盡有、旗上都書（教育救國）（人人識字）等句、更沿途高呼平民萬歲、教育萬歲、統計全隊、不下二三千人、亦可謂蘇教育界第一度空前之盛舉矣、

▲宜昌義務學校籌備開學　鄂西社消息、宜昌自去歲籌辦義務教育以來、極積進行各節、迭誌前訊、今正上元將過、亟應籌辦開學、日昨第一區學務委員會召集去臘所聘各教員會議、據各教員報告、學生報名者、非常踴躍、每校均有六七十名、似此每校非開兩班不可、下午一時各教員到齊後、即振鐘開會、由學務委員曾偶光主席、報告開會宗旨、旋討論功課、擬定國文國語筆算珠算公民習字體操樂歌八門、復討論鐘點、由兩教員分担、每週三十六小時、每人平均十八小時、但教員授課時間、須互相交錯、不得每人半天、開學日期准定正月十七、開課則自二十一起、全體一致贊成、至於學生過多者、另行設法、三時散會、

▲青浦宜興兩縣義教概況　江蘇義務教育期成會、據調查員陸規亮章伯寅交到青浦宜興兩縣義教調查報告、茲並摘要錄下、青浦縣㈠支會十年十月十日成立、會長金詠榴俞祖望戴克寬、會員九十六人、每二月開會一次、討論關於義務教育之一切進行事宜、㈡經費、屬縣者二萬二百五十八元、屬市鄉者四萬八千九百十一元、增籌畝捐一萬四千元、已經確定、以後義教、可有發展之機會、㈢師資、現任教員三百十二人、除將小學畢業生送入省立師校肄業外、並續辦縣立師範學校、以爲預儲師資地步、㈣學齡兒童數、已入學者八千二百九十八名、未入學者二萬八千七百四十四名、㈤校數與級數、原有一百四十八校、二百四十學級、擬每年增加學校二十學級七十五、至民國十八年爲止、宜興縣㈠支會、擬於本年度開召集各區教育委員協商組織、㈡經費、原係縣經費二萬四千餘元、市鄉經費四萬一千餘元、尚在籌議者、擬按照上海崑山等縣、帶征學捐辦法、每畝二分、已提交縣議事會、尚未決議、㈢師資、現任教員六百六十九人、原有女子師範一所、擬俟斯校原有學生畢業終了、再行續辦男子師範、㈣學齡兒童數、已入學者男生一萬零七百二十二人、女生四千七百十四人、（私塾不在內）未入學者、男生一萬三千二百餘人、女生一萬一千二百餘人、㈤校數與級數、原有一百七十七校、五百零八級、本年度增加九校七級、

▲蘇州市北公學之最近校況　蘇垣市北公學、開辦以來、成績頗著、茲悉該校、於本學期起、添設選科、小學科亦益加完備、因而開學後、學生日多、惟內貧學子弟居多、頗有要求免費情事、該校爲使人人熱心教育、特設免費額二十名、以期普及教育云、

▲南通縣視學選定　南通縣公署、以視學易作霖辭職、所遺一缺、特經諮詢地方教育界、選定宋惠霖、薛程清、劉恩銘三人、呈省廳核委矣、

▲蘇一農廣勸種植　省立第一農業學校學生推廣部、平昔對於種桑植棉、以及佈種苗圃、推廣森林、各項事業、無不積極進行、廣爲勸導、刻因時屆春令、正值農事重要時期、除刊刻農林淺說、遍行散佈外、並由學生等、分赴各鄉鎮、廣爲勸導、以資提倡、

▲松江教育雜訊　松江縣教育局前請援照金山成案、帶征場田畝捐、每畝二分五厘、從十二年度起、按照帶征、充作義務教育經費一案、業由省署核准、咨飭兩浙鹽運使轉飭松江運副、令飭該管場署照辦、並由省長令知松江縣查照、縣署奉文後、已轉令教育局查照矣、▲華陽橋松山平民學校、業已開學、一致課本缺少、茲未齊配、▲華莊鄉縣立甲種師範講習所、開課已屆兩星期、而學生尚未完全出席、現主任錢國培將曠課最多之學生、另立一簿、扣去總分、預備留級、藉免地方反對、據錢聲稱、前次考取學生、程度不及者、爲數頗多、若輩惰性已成、時不到校、與使其畢業後、誤人子弟、不若留校、藉免地方人士之非難云、但松人士以地方師資缺乏、創立講習所以救濟、今該校對於學生任意曠課、放棄不問、是以聯名函請該校董事會、要求加以限制、從事取締云、▲二十七日爲省民宜莫重游泮水之期、此間老者屆時必有一番舉動云、▲松風社專爲吟詩而設、本屆會頭、爲耿紳伯齊、甚已普發柬帖、邀往入社云、

▲蘇八中添建手工教室　省立第八中學手工教室、係就舊屋改用、不免因陋就簡、茲校長葉貽穀、以引起學生興味起見、特於校之西偏、添建手工教室六間、以資陳設舊有成績、及新購各項用品、是項建築工程、計須一千一百餘元、已於本日（廿九）開工建築矣、

▲浙江教育行政研究會呈報議決案　教育行政研究會、業墨君會長、已將本屆議決、逕呈教育廳核轉、

●贛省積極籌辦衆選

▲獨異於其他行省

南昌通信云、自北京內務部通電各省改選衆議院議員後、各省對之、莫不懷疑、不特反直省分、絕對不贊成、即直系各省、如蘇魯等省、亦宜言不籌備改選、除北京方面主張貫澈先選外、而蘇魯則承認民十國會、爲有效、洛吳則主仍保持舊國會、惟贛省對於改選衆議員一事、則仍積極進行、毫無懷疑態度、業經先後設立籌備衆選事務所、委任六區複選監督、並刷印衆選初選票、嚴令各縣積極籌備、屆期辦竣、一班希望組織衆議員者、亦紛紛返至各區佈置初選、蓋以此次選舉之競爭、完全在初選中播種子、非如陳光遠在贛改選第三屆省議會時、完全取官廳包辦手段、致剝奪初選選舉之權利、至將來選舉票價、刻尚無所聞、大約總在兩三萬元之間、惟現在組織當選者、極屬寥寥、將來票價或可跌、至贛省積極籌備原因、㈠現在改選爭點、僅在民十國會之有効與否、贛雖應與蘇取一致態度、然民十國會、則更無論矣、㈡舊國會雖可延長任期、然總不能永久、其說甚盛、贛省新選舉可以舉行、更爲顯然事實、因此之故、而贛省對於籌辦衆選、乃形積極云、

●隱痛

病痛而不發現者其危險更甚且因不易發見往往不甚在意須知小小疥瘡足成巨惡之瘡患故於初起之時應速治以相當方法則療愈易易故一見疥瘡發現即宜用消毒藥膏敷治第威德松香膏乃科學發明滋潤皮膚消毒生肌之第一靈膏其功效已有千百謝函證實此膏又能爲美容之助可使乾枯之皮膚細膩潤滑頓現鮮艷之狀誠家家宜備之良藥能治

黃水瘡　痛瘡　瘡癬　膿瘡　刀傷　水火燙傷　打傷　及　凍瘡等

各大藥房均有出售

價目　大盒每盒一元五角　小盒每盒六角

英商　第威德製藥公司　上海四川路三十一號　中華郵政信箱九四五號

58

第威德松香膏

●東三省政局變化之醞釀

▲奉直戰事問題 ▲吉黑兩督更迭
▲地畝案之推測 ▲[illegible]事在必成

新春以來、東三省曾通民政、大體仍就尋常軌道進行、無甚足紀、其稍示進展之現象者、莫若全國注目之奉直戰事問題、查此事當年前時、奉方因不欲爲戎首、初無顯著之預備、專志修明內政、其他原一任大勢之推移、日來二省長官齊集奉垣、除會議項由中、有財政民政外、對於戰事、惟張氏有令着手預備、一月完竣之說、此說果確、實爲張氏之第一表示、因以前張氏對於主戰主和、一任部下新舊兩派之審核、本人從未有意見發表也、查兩派中、新者以主戰占多數、其所定兵額、奉出十旅以內、吉出三旅、黑省則以中堅勁旅、只有吳俊陞自部之二十九一師、故議不加入、專任將來地方之邊疆防務、際長任之、韓氏曾因此赴吉一行、從事考查、乃不知何故、忽然拒絕担任、遂改任原任延琿鎮守使丁超、據聞現定計劃、一旦因事出發、則地方治安、責成警團担任、吉林督軍孫烈臣、自上年起、久居奉垣、不肯回任、軍署政務、大都請示、小者由參謀長吉佩之辦理、孫則悠而奉垣、條而原籍、專心養疴、然迄未告痊、而發生勸其靜養、際此內外多事、曾一再表示辭意、張輒堅留、然邇來此志彌篤、故有准如所請、一面在奉界以陸軍整理處之重任、而一面乘此將吉黑二督調動之說、其調動之法、當初傳以朱慶瀾調吉、而黑吳仍不動、今則忽傳黑吳調吉、而朱任黑、朱之任黑、初定專任、現以特別關係、聞定兼理、日來其說頗盛、而亦較爲可信、且或不日實行也、惟孫氏之辭、表面固屬稱病、實則孫氏介在奉天新舊二派之間、且以資格地位關係、外間對之、皆以爲奉天之事、得孫一言、其紛立解、而事實並不盡然、不免因之灰心、終日徜徉酒食、即將來調任奉天何職、亦者不欲云、

收回東省鐵路地畝一案、自奉天以維護行政主權爲前提、頒布四條大綱後、對之向持冷靜態度之吉督孫烈臣、曾有通電發出、一面主張照舊進行、一面對於朱長官處理所訂四條、表示同情、嗣奉天持之甚力、不主朝令夕改、故將來殆當照奉天原訂四條辦理、則地畝管理局、或歸併於其他機關、惟目下表面上尚無所表見、

哈爾濱市民自元宵節示威驅逐東路局長渥斯特魯烏莫夫後、昨日奉天有一電致行政長官朱慶瀾、對於市民、甚爲同情、除渥氏弗論外、即該路地畝處長關達基、亦爲當去、因兩人如同狼狽故也、日來抒辦公所等、因恐兩氏煽惑俄工罷工、布置不遺餘力、業已就緒、可期不生變端、現在所討究者、重在繼任人問題云、

●爲財廳動搖聲中之舉動

濟南通信云、魯省財廳長王宗元、因撤調大批稅釐局長引起意外風潮、致令各稅釐仍安然進行、而已之位置、反因之以搖動、連日以來、不曰甲已成熟、不日發表、即曰乙已提出、尚待考慮、最近地方各報紙、宣傳熊省署第一科長孫家產、爲過渡廳長、知若不日發表者、迄今已兩日、而香信杳然、以目下情形觀之、如去實現之期、爲時尚遠、茲將王氏近日之舉動、報告閱者、當知余(記者自稱)言爲不謬也、聞王怡柳氏近日新以重息借得四十萬元、渡過財政之難關、自以爲勞苦功高、熊氏必不肯舍我此席、即局外人揣測、王氏苟無祿位上之確實保障、必不肯以隔去秋波、再賣此氣力、即銀行團亦豈肯以鉅款貸諸五日京兆耶、由此觀察、王氏似可暫延壽命、若攻擊者不復進行、則王氏由此敷衍下去、亦未可知、蓋王氏之靠山爲王毓芝、現以烟酒什辦兼充公府秘書長、若聽計從、足以左右政局、豈不能庇一王怡柳氏、位置之所以不致動搖者、蓋有大力者盾其後也、然王氏以熊省長取銷廳令、不稍爲之回護、於是感情大傷、日將熊氏財政上之秘密、播之衆口、此所以有某議員質問案之提出也、近日新委各員、因不能到差、羣起與王氏爲難、王氏思得一彌縫之策、凡新委某局局長之不能到差者、一概改爲某局之調查員、查出弊竇、即大施敲詐、藉分贓之金錢、爲倒賊之抵補、移花接木、可謂想入非非矣、但不知各調查員才具如何、能不辜負廳長調劑之盛意否、(二月廿九號)

●武漢之兩大借欵案

漢口通信云近來武漢之空氣、已被大借欵鬧得天昏地暗、日月不明、究竟借欵之成功與否、尚在未定之天、以現在之趨向觀之、多半是不成功、因武昌市政籌備處長楊精緒本係武人、世人之厭棄武人、爲時下不可掩之事實、且所借之數爲五千萬、數目過巨、不論大大小小、皆思染指繼使成功而得回扣、亦不足以利益均霑、然楊氏則不顧一切、極積進行、用錢可通神之政策、向各方接洽、向持拜金主義之省議會、要人[illegible]通、大約開會時可以期其通過、不過照例設法監督用途、甚或用欵時會須議會認可之種種揩鋭辦法、楊以議會疏通之法有效、乃不惟廣爲招納、橫豎是擔盤空頭交易、無論如何、只要借欵成功後、自有辦法故接洽議會之後、收進通信社兩處、又分派人與各報館接洽、仍無非以顧問咨詢各委任、與將來分潤扣頭爲餌、再收納各紳士之好問世事者、楊氏似有廣廈千萬間、大庇天下寒士盡歡顏之概、大張旗鼓、廣爲交納、第以廣納之故、於是不論劣紳堤頭猾吏流痞等皆以是爲發財捷徑、紛紛結團集會、種種新樣名稱之會團、接踵而起、或贊成、或反對、鬧得一團糟、而楊氏門前、車水馬龍、煞是熱鬧、大似荒年時代發饑米、致窮寒之人不絕於途也、楊氏自受任以來、本無一文公費、其開支一切所有酬應、聞至今已用去二萬元有奇、所用欵項、純自楊氏腰包掏出、楊非素豐、所用者挪借而來、至前日已挪無可挪、將已自所住房産押借一萬串開支、其用心亦良苦矣、楊大借欵成立、固可發一筆大財、如中道而廢、即住宅亦難保、楊氏前途、亦危矣哉、楊氏借欵之介紹人爲英人濮蘭德、此人在漢口方面之信用、雖未十分破產、已經爲人所畏、方楊向蕭珩珊說時、謂濮在英人方面有如何神通、蕭氏耳根向軟、深信不疑、直至恭楊與商之後、訂成草合同、始有人向蕭述濮之爲人、蕭又起疑心、乃發一密電與駐英朱代使、請其就近探濮等所接洽倫敦方面之資本家如何、即時見復、若蕭已疑濮等之行爲、有招謠撞騙之嫌疑也、究竟是真是假、且看朱代使之答覆如何、

五千萬借欵之後、近又有武陽夏市政大借欵之消息、此項消息、先傳自日人方面、此種借欵、係湖北武陽夏市政督辦湯薌銘主持、所接洽之地、乃在天津、承借者爲美商大來洋行、借欵若干、內容如何、尚無法探息、但湯已將流落漢口之舒老五於二十四日來電召往天津、勸助一切、舒爲不能回湘之湘人、曾於湯氏督湘時代之政財兩廳、湯一有活動、即倚舒爲神機軍師舒既赴津、則借欵之前途、又將供給吾儕一些好新聞材料也、

吳佩孚劉子青到漢借欵一千萬、不易成功、劉先回洛、所事由韋鍾琪接洽、韋已跑三禮拜的空路、各方拒絕、吳昨來電停止進行、於是一千萬之欵項、乃成畫餅矣、

●要聞簡報

◎直魯豫巡閱副使王承斌、直隸省議會議長邊守靖等近爲聯絡同志、謀公治公安起見、特發起組織大同俱樂部、並發表宣言、

◎交通界消息、英使馬克列前因事南下、已於二十八日、下午四時三十分回京云、

◎中俄會議中、關於東三省之事件、王正廷前曾託王景春回奉、與張作霖商洽一切、但奉張與俄代表局部之接洽、尚未斷絕、茲政府又另電張作霖、謂此間於中俄會議一事、正在進行、對於東三省各案、自當考慮週詳、貴省希勿再與俄代表局部接洽、免事出兩歧云、

◎洛陽對於航空一事、開付密呈政府、劃航線五道、茲以經費問題、不能全辦、擬先辦洛陽至長安間之一線、此線若展長、一面可經甘肅往新疆、一面可經漢中入四川、自爲洛吳經營西北之着眼處、聞政府對此事、將派李某爲長洛航空局局長、

◎軍運條例、自路電會議閉幕後、即奉令實行、惟效果如何、尚無確訊、交通部已得各路局查覆、茲分誌於下、㈠京奉路、軍運實行後、一月二十一日因强迫過車毀傷自錫綵、一月二十六日前門站發王化醇私押甲照、㈡津浦路、軍運實行後、尚未發生假冒軍運包運商貨等事、惟無票乘車軍人、在津浦段內來往、帶運無票客星物品、尚不時發現、㈢隴海路、據汴洛局車務處稱、本路行車取締素嚴、尚無此等事件發生、㈣正太路、本路歷來素無無票乘車等事、

◎國務院秘書廳所組織之新俸維持會、念八日下午一時在閣議廳開第一次職員會議、孫寶琦特派專員出席、聲明對於本院新俸問題、已擬兩種辦法、刻下尚未財部撥復、此際未便發表、該會人員聆言後、認爲不得要領、復經議決進行、辦法兩項㈠推定代表若干人、進府謁曹、請諭財部、從速籌欵發新、㈡下次閣議開會、俟財王蒞院時、公推代表就近請見、令其對於院薪、按照財部一體待遇云、

◎西藏數年來、久與中央政府隔閡、近聞西藏甘珠爾瓦呼圖克圖之王公呼畢勒罕、已於本月二十三日由藏起身來京、謁見當道、條陳一切、日昨蒙藏院總裁貢桑諾爾布、具呈當局請援照蒙古王公向例、俟到張家口時、飭京綏路局附掛車輛、以示優待、

◎熊炳琦派朱璵檢查鄂件、李心銳檢查電報、各界極感不便、

●南京短簡

◎曹錕因津浦路匪禍不靖、特派陸軍中將徐淨濃、南下視察該路防務布置情形、定於今日來寧、晤齊遵閱使、

◎齊遵閱使韓省長、飭令漣水縣知事尹榮修、將所獲匪匪孟慶國依法處決、嚴緝餘黨、以靖地方、

◎浦口方面、昨有江西招兵員白某、由山東招來之備補兵五百餘人、轉江輪赴贛、

◎造幣廠長趙恩涵、江寧交涉員溫世珍、均稟知韓省長、赴滬監視化驗銀幣、

◎省垣捲煙營業特稅、現均積極開徵、查有未貼印花者、即行照章處罰、

◎江陰丹徒等省呈報韓省長、組織地方漁會、省長飭令實業廳、查照暫行章程、是否眞正漁民漁商、由縣註冊呈辦、

◎外交部咨請韓省長、查照通商條約、嚴行禁止外人、在內地購置田畝、建造住宅、及開設店舖行棧等事、致多交涉、

◎財政廳委任捲烟稽查員趙傳祺、赴秘江青浦金山奉賢崇明海門嘉定太倉崑山各區、督促開徵事宜、

◎滬海道尹王賡廷、定今日返滬、運河工程委員吳廷楨、稟辭回揚、

◎省公署參議劉秉忠、今日來寧晉見韓省長、面商要公

◎財政整理委員會、定於初一日在滬開會、嚴廳長飭將所有公文送滬、以備查考、

●杭州短簡

◎省道兵工停止後、現由省道局、訂章制委員會、察酌各段路工情形、起草省道招工修築辦法、不日由周局長、呈送軍民兩長核示、

◎滬杭甬鐵路局長任傳榜、爲考察各站營業狀況、於一日下午一時、乘坐花車來杭、定二日快車回申、

◎旅滬廣和德僑宗耀朱佩珍來電、挽留奉化警備隊管帶李春和以重防務、

◎錢江將築浮碼頭、俾旅客濟渡時、不必行走跳板、應需工料經費、正由紳商籌募、

◎省署准財政部咨、機器仿製洋貨、除化裝食物藥材等類、或品屬奢侈、或利息較厚、毋庸再行提倡外、其應予獎勵者、如教育品機械布疋棉紗毛織物及各種工藝品等、自應仍照案分呈部處酌核免稅、照錄會訂章程、應請查照辦理、

各縣消息

●江寧

●郵遞印花稅票之限制 江蘇印花稅處處長婁裕熊電財政部云、職處發寄各縣署各稅局所印花稅票、向係交由南京郵局寄遞、包面均蓋有職處關防、歷經照辦在案、茲於本月二十日發寄稅票、據郵局洋員聲稱、現奉稅務司飭知、須有鈞部護照、方能照寄等語、查近來私運印花稅票迭有發見、中央爲慎重稅務起見、飭知稅司、非有部中護照、不能照寄、自係爲防杜私運而設、惟職處爲一省印花主管機關、所寄印花當然不在取締之列、洋員所持各節、未免出於誤會、擬請鈞部咨行稅務處、轉飭稅務司知照、郵局遇有職處加蓋關防發行之印花稅票、照常寄遞驗放、以免阻滯、實爲公便、並乞電示、江蘇印花稅處處長婁裕熊漾、

●無錫

●捲烟業罷市五誌 本邑捲烟業罷市之第五日、(二十九日)、烟紙業方面、因已電陳財廳、請求撤銷認商資格、另招相當之人承辦、俾可早日開徵、此電去後、當然須靜候財廳覆電、再定辦法、認商方面、則於上午邀請大同行、(洋廣烟業)赴稽徵處談話、請先行開業、並謂無論何事、總可商量、如僵破動風潮、儘可派警保護、當由代表能銳範、答稱大小同行、早經議決、取一致行動、如大同行貿然復業、勢必激起反響、萬一牽動股目、未識認商方面、能否負責云云、故未獲要領而散、無錫縣商會會長王克循、以特稅所應開徵長此相持、未便坐視、曾於下午與烟兌業名舉董事孫濟汝楊經鑾、作一度之接洽、請勸令各烟店從速開業、以免損失、惟亦無效果、昨日(一日)上午十一時、財廳長嚴孟繁、由滬返甯、抵錫時、派存任職錢萊、下車調查本邑捲烟特稅情形、錢君下車後、住無錫飯店二十一號、由電話招認商陸翥雙、前往晤談一切、當日即行返寧下午三時、烟紙公會、又在沈果巷事務所開會、到會者二百餘人、大同行亦列席與議、討論結果、仍一致行動故閉業之期、尚未有定也、

●反對電燈加價之繼起 本邑米業全體、因反對電燈加價、特於日前在米業公所、開會議決、如新記公司、能將全邑路燈、完全義務、即仿照上海辦法酌增電價、至每度一角八分、並推定代表十六人、向各業接洽、徵求同意等情、會誌本報、茲悉首先響應者、爲本邑旅棧業公所、對於米業所擬辦法、極表贊同、昨特具函米業公所、並推定代表四人、前往接洽、願追隨於後、共策進行云云、聞其他各業、亦將於日內表示態度、一致行動云、

●蘇州

●命案開棺檢驗預誌 住居寶林寺前十間廊屋向業車玉器之趙樾實、去年新正初六晚間、因天庫前某姓聚賭、趙糾衆前往搶檯面、致賭徒戴阿毛曹雲龍等持刀將趙腿部斫傷、延至五月內、趙因傷發殞命、兒徒戴阿毛、聞訊逃避、直至本年正月十四日下午、在蘇城泰伯廟、由屍妻趙陳氏、將戴扭獲、交警解送吳縣地檢廳訊押、刻悉地檢廳、因兒犯戴阿毛到案後、圖賴行兇、堅指係尸妻姘夫沙魚皮阿根動手、且稱並無刀傷、非將死者趙秘實、開棺檢驗、不足以折服而成定讞、故該廳於(一日)下午、已密派法警二名、協同寶林寺地保、前往胥門外橫塘、將趙秘實尸棺、運至閶門外朱家莊火神廟暫寄、有於本月四號前往開棺檢驗之說、

●救火會定期開成立會 閶胥盤區各龍社組織救火聯合會、業已籌備就緒、定於六號下午二時、在南濠寗波會館、開成立大會、其預定秩序錄下、㈠搖鈴開會㈡奏樂㈢報告宗旨及經過情形㈣奏樂㈤各界致頌詞㈥組聯合會會長勗詞㈦來賓演說㈧本會同人演說㈨答詞㈩奏樂散會、

●南通

●徵收捲煙特稅波折 南通紙捲煙業、因反對業外人包徵特稅、一體停業反對、迭經省委盤世勛、會同縣知事勸說、令該業於三月一日復業、捲烟公會、當即函復縣署、累謂徵會召集業商會議、均表示兩種條件、㈠認商方仲甫、未經所在地商會證明、終不合法、㈡南通本非要區、應俟實行後、方能照辦云云

●關莊布業定期啟運 通地大尺土布、專銷東三省、癸亥年共做出一百五十餘萬包、各關莊布號、自去冬停運後、即收進現貨、連日仍儘量吸收、市面尚佳、二十九日早市、大布每斤八角二分、小布每疋九角五分、今年北運期、定在夏歷二月初旬開始云、

●實業界消息彙誌 通邑工商業、連年因災歉停頓、鹽墾界虧累尤鉅、通泰兩屬大小公司、將於日內開董事會、討論整頓辦法、鹽墾管理處、刻已準備一切、▲大生系紗廠、已關秤多日、收進籽貨、先後共千五百餘包、海石通扯六十一元、現在通境存花、據棉業公會查報、尚不足二成、且多半爲剝楷花、▲四安紳商嚴澤人等、開辦之久安紗廠、日前經股東會議決、各股東應照原認股本、增加六成、不加者、原股即折作四成、現在加股者尚少、估計由籌得四萬元、遂能開車、▲淮海銀行、創辦已歷五年、本身營業極佳、惟辛酉年以後、受實業停頓影響、資金提空、上年該行總計、盈十三萬元、其實此數係連同人欠欵項核算、現在通行爲節省開支計、已裁員減薪、滬蘇分行、亦暫行撤消云、

●闢辦戶籍之進行 南通闢辦戶籍事宜、係由省長委任劉堪永主任一切、茲劉主任已擬定組織綱要、呈淮省道施行、所有戶籍身分登記、因通邑有特殊情形、仍歸二十七區警察辦理、准三月一日舉辦、

●揚州

●樊孔稅所新長任事 財廳新委之樊孔稅所所長張沸泉、已在省領到委狀、於念九日前往差次、訂三月一日接事、

●拿獲捲逃警餉巡長 警察第四分駐所一等巡官陳鈍伯、前以本所六排巡長孫炳谷、攜帶警餉潛逃、曾呈報通緝在案、茲已由二等巡官楊煥章、購同眼線、將孫拿獲、解交警所法辦矣、

●請求維持淮鹽引岸 淮南各場商鹽鄂湘西皖四岸運商以湘政府借運廣鹽、存心破壞淮鹽引岸特推代表程某、朱某等十數人代表全體、於念八日下午謁見稽核分所瑪經理、祝協理、請求維持、以達打消目的、即經允爲電請北京署所核辦矣、

●捲烟商之談話會 念七日下午承辦江儀區捲烟特稅委員王健楚、即省議員王幼雲)邀集城內十八家廣貨店東假金魚巷預定之徵收機關內、開談話會、討論進行、以免隔閡、從中發生誤會、列席者爲鴻昌號東陳楚材、某商店李某等十餘人、王委報告前情後、各商多有困難情形陳述、反對之詞、現於言表、尤以某商店李某言詞激昂、以致無結果而散、

●徐州

●沛縣自治恢復 沛縣自治機關、自省令恢復後、地方人即籌備進行、現在參事會已恢復成立、暫設縣公署內、議事會以議員出缺者過多、須俟補選後方能開會、現已定期於三月十二日舉行補選、

●匪訊一束 前日銅山警備隊管帶唐樹培率隊放哨、行至城東胡庄西首、途遇形迹可疑多人、向西飛奔、當即跟追、至三孔橋附近、該匪數人各在身旁抽出盒子槍向隊兵轟擊、唐亦督令開槍抵禦、對射約一小時、該處保衛團聞訊赶來截擊、匪不能支、向西北竄去、隊兵跟追、擒獲馬與標一名、並奪得盒子槍一枝、帶營訊問、供係曹傳金(桿首)之黨羽、唐管帶當將該犯送押縣署候訊、▲(二十六日)下午五時、城東西店子庄突來改裝土匪十餘人、擁入該庄甄姓家、架去婦女三口、幼孩三名、並奪去快鎗三枝、向東北逃逸、及甄某報告保衛團跟追、匪已無踪、▲昨日(二十七)下午八時、隴海西來車載有乘客一人、形色可疑、當經駐站軍警盤查、在身畔搜出盒子鎗一枝、子彈百餘粒、據稱係河南十四師五十五團一營司書、因事回徐、稽查處因其並無護照、已解送鎮署候訊、

●杭州

●派測量餘姚水利 浙江水利委員會、奉省令測量餘姚水利、以杜爭執一案、昨已由會長、飭令第二測量隊隊長趙震有云、查餘姚丁具壩、改設減水壩後、雙方爭執、提起行政請願、迄未解決、合行令仰該隊長、即便率同員役、前往該處、會縣、詳細測量、繪具圖說、呈候核轉、毋延此令、

●本屆丁祭官之派定 張省長以三月九日、即夏正二月五日、爲丁祭之期、特派財政廳長張壽鏞爲分獻西配、鹽運使杜純東配、教育廳長張宗祥東哲、實業廳長王吉檀西哲、高等審判廳長陳福民東賢、高等檢察廳長陶思曾西賢、警務處長夏超東儒、特派交涉員王豐鎬西儒、錢塘道尹張鼎銘糾儀、政務廳長徐鼎年書祝版眡制、並具陳設省齋、第一中校長何炳松爲崇出祠正獻官、第一科長何公旦、第二科長鄭惟章、第三科長馮學壹、第四科長諸以履、爲崇聖分獻官、即於祭期昧爽、恭着大禮服、詣舊杭府孔子廟、恪誠將事、並於祀前一日午後二時、齊集廟內習儀、以重祀典、

●嘉興

●除螟辦法之研究 禾邑紳民、發起除螟運動、組設除螟大會、種種詳情、已誌本報、茲悉此事自發表以後、各方面贊助之聲四起、如本省昆蟲學專家費毅庭、(海寧硤石人、現任江蘇農校昆蟲系主任、奉本省當道委爲籌辦昆蟲局、)於二十七日由杭函致褚輔成、發表除螟意見、自願贊助一切、前屆省議員金燮、昨亦有函與褚、報告除螟辦法數種、㈠挖稻根、農家收穫之際、即坌田種春花、東鄉一帶以春花爲上半年大宗收入、若致以挖稻根、則春花遲不及種、且多數播草子、必不肯挖、此說萬難辦到、㈡燒稻根、收穫之後、灌以洋油或硫礦燒除之、此事費大而難辦、㈢收稻柴、穀雨之前、將稻柴收買、使不及化蛾、然農民需用稻柴甚夥、上蠶車棚、牛食、非稻柴不可、且燃料之替代物甚難、此說又難[illegible]到、㈣撲蛾、秧田之中、以網撲蛾、或任意撲殺、使[illegible]投而撲殺之、似較近理、然去年曾試辦而失敗、㈤[illegible]筋、插秧後、第一次耘草、將荻筋粉碎、落於田中、每[illegible]約計二十斤、所費祇一二角、俟其腐爛後、一切蛾蟲、[illegible]之即死、此法金嚴等處、行之而效、春間至屠甸寺等處收買荻筋數千担、分送各莊圩、依法鄉於田中、此事實屬輕而易舉、褚君閱函後、以所陳頗有研究價值、故已交付除螟會研究股、詳細研究矣、

●祀孔典禮之籌辦 本月九日、爲上丁祀孔之期、禾邑縣署、現已籌辦一切、准是日在府學舉行祀禮、與祀人員、派定如下、「正獻官」李書慈「分獻官」鹿學坤、劉鴻讀、沈琦、陳贊、吳文開屠丙華「典儀」周善禎「糾儀」張先烈「讀祝」盛時「贊引」蔣世澄「分贊」趙泰祺、尤杰、許宗圭、沈咸增、陳濬如、徐鼎銘、「捧帛爵」方於祫、沈國華、郭廷鈞、王永康、陳崇基、袁國詮「接帛爵」陳澤貽、張舒森、張景望、卜志宏、錢與齡、倪[illegible]胙」胡恭壽「接福胙」范增榮「司樂」郭維屏、[illegible]賓「司鼓」陳祖蕃「司戶」沈永年

●太倉

●反對電話借欵 太倉縣教育會頃致南京督軍省長電云、北京政府、向日本密訂借欵合同、敷設長途電話、斷送全國電政主權、萬難承認、此事發生於民國七年、經各公團反對中止、乃舊事重提、突有竊滬長途電話之設施、先爲嘗試、並有履行借欵合同第四條第一欵之規定、此而可忍、孰不可忍、吾蘇爲文化會萃之區、撤容先蒙汚點、名借交通事業、實同賣國行爲、應請鈞座電京力爭、取銷合同、以保主權而維電政、實爲萬幸、

時評

●市政借款 (素)

武昌市政大借欵既喧傳於前。武陽夏市政大借欵又騰播於後。武漢已爲借欵空氣所包圍。雖成否未可知。要不可不急起注意也。

武昌各善團反對武昌市政借欵。推代表阻止當字。閒商會省議會何不反對。省議員聞有受人運動通過借欵案之勢。興辦市政本無可非議。然濫借巨欵。增加負担。既非必要之時。又恐流用之弊。設或債務不能按期清償。則市政主權更難保不致喪失。是果何利於鄂人。而急急焉運動借債以興辦哉。

武昌市政借欵。既有反對之理由。武陽夏市政借欵事同一律。湯薌銘在天津進行。內容如何。鄂人亦宜調查究竟也。

世界最著名
治皮膚聖藥

三伯乃治皮膚病唯一可靠之聖藥凡刃傷火灼蟲咬刺瘡以及濕疹癬疥膿瘡無名腫毒等症一經塗佈無不立愈此種可貴之香油全由草藥練成而能絕病滋潤醫愈皮膚病之奇效即他油所不能及者治愈之症甚多以及各大名醫之證據使三伯得稱世上最清最穩最奇妙醫皮膚油之確據欲得三伯樣子請至上海江西路六十號德康洋行索取祗須附郵票一分以作寄費各大藥房及經售處均有三伯樣匣

贈送樣子 請一試之

請即日購此治皮膚聖藥一試

三伯 Zam-Buk 三伯 Zam-Buk

商情一覽

金融

國外滙票（三月一號）

[illegible]

國外貨幣（三月一號）

[illegible]

國內滙兌（星期六）

[illegible]

金市（三月一號）

[illegible]

銀市（三月一號）

[illegible]

錢市（三月一號）

[illegible]

蘇州金市（三月一號）

[illegible]

蘇州錢市（三月一號）

[illegible]

外國股票（三月一號各種國際股票市價 星期六）

[illegible]

查倉單（三月一號）

[illegible]

食品

滬南米市

[illegible]

滬北米市

[illegible]

無錫米麥（一號快訊）

[illegible]

雜糧（三月一號）

[illegible]

現貨麵粉（三月一號）

[illegible]

大連電報

[illegible]

茶市（三月一號 星期六）

昨系（星期六）本埠洋莊茶市交易平平……洪源永二家……

[illegible]

油豆餅

[illegible]

交易所市況

上海證券物品交易所（星期六）

[illegible]

上海華商紗布交易所（星期六）

[illegible]

上海華商證券交易所（星期六）

[illegible]

上海麵粉交易所（星期六）

[illegible]

棉絲市況

上海華商棉業交易所（星期六）

[illegible]

各國棉市電報

[illegible]

大阪棉市電訊

[illegible]

本廠紗

[illegible]

本機粗布

[illegible]

好在一嗅

頭痛怕吃藥

快買此散罷

朱氏頭痛散

專治各種頭痛及頭風不拘新痛老痛一經鼻嗅此散五分鐘間頭就不痛了洵良藥也本埠各大藥房及先施公司均有出售

各藥房分銷地：重慶 南京 蘇州 無錫 常州 揚州 丹陽 鎮江 蕪湖 杭州 嘉興 松江

無從購買之處請買郵局滙票封入掛號信內直寄本社如郵滙不通之處郵票代價須加一成經理代銷批價克己

價每瓶洋一角

發行所 上海西藏路寧波同鄉會右首便是 中南國產製藥社啓

新出 六尺沈子培行書大屏四幅

上等宣紙精印 定價洋二元 裱工外加一元六角

上海有正書局發行 北京 天津

立愈白濁新藥

白濁一名淋病●最易傳染●初起尿道流膿●小便刺痛●急性淋病●若不延治●漸至侵及膀胱●轉成慢性淋病●此病藥有藥粉藥球兩種●主治急性慢性淋病●均能奏效●每日藥粉大盒一元●此病須外洗藥水●價每瓶一元●小盒五角●內服藥球大瓶一元二角●小瓶七角●又有白濁外洗藥水●此藥奏效更速●外埠函購●郵票十足收用●本公司白濁新藥服法洗法●印有仿單●函索即奉

製藥公司 大生製藥公司 總發行上海南京路中盆湯弄口 分發行杭州清河坊巷口

（兩一）

新世界

跑馬廳泥城橋 南北兩部地道交通
門票小洋二角
電梯小洋三角
西菜券大洋一元門票在內

招登廣告
本世界交通便利遊客衆多廣告收效之宏非他處所能及如荷賜登請向廣告部接洽

▲燈彩大王之拾擱▼
桑君梓臣之活動拾擱、已告成功、設置于南部之小洞天、人物草木、莫不象其意、將逐座大意述如后、
▲昭君出塞、豐容靚飾、儼然漢代之妃、自是如花畫不明成、洵不誣也、
▲木蘭從軍、絕塞從軍、娟娟英雄之于兒女、表十二年代父之態、補廿四圖孝之勞之缺、
▲踏雪尋梅、驢背冷吟、奚奴瑟縮、風雪中、彷彿當橋年得得之致、
▲年年招財進寶、人進寶、財源藉祝、而遊人御車之尚幸福增、張生、筋脈尤人鬆髮、奕奕如生、可想進財之豐滿、
▲小公園之梅▼ 小公園地積寬曠、空氣清新、特由名園選佳種老梅若干株、遍植其中、暗香浮動、疏橫斜之致、不啻移孤山三百樹、助以籬落水邊之逸趣焉、
▲廊廡之點綴▼ 有德國定購之養生葉樹、燈電數白株、香水花架千朵、更有衛品的類、滿綴廊廡門角之作也、背鈎心

巧義李進才 全班女子 鐵鳳貞
中西幻術 周寶 李麟奎
特別 陳鑫齋 雙簧 董子 張佳玉英
社鈴 金鳳 童子技擊 十齡童
梨花 愛司圖 滑稽戲 叢別聲
大鼓 小黑姑娘
京大鼓 ▲北部樓上新自由廳
達吳 ▲北部 笑夢張顛顛 醒日夜 悲前 本窮 楊乃花 富武業
社友 吳 大套魔術 ▲北部第二劇場 女子改良
吾蘇灘 吟香社 夜日 金咬 如 舌奇 意案
裝子愛華社
女新劇
新百代影戲最新愛情偵探長片
公司血腥情巾記共三片
情海滑稽二六大絲本上羅克泡洛巴倫
二本 ▲北部三層樓 海戰勝紀念碑
一大本
改良小施 王 關亭 日 出 二 花 夜頭 僧帽計 燈
申曲 ▲南部樓下第四劇場
揚州 李文林 新大 仲日 老婆 妻 少
文戲 蔣德華 李平 夜大 小老 婆 天
改良李秀 日 ▲南部二層 朱三打張小林寶
錫灘 廷 夜演 三 樓
四明文戲 嬌弟陳 日 演 庵 堂
▲南部 倪杏生 紙韻 夜 繡花鞋
歐西魔術 趙中山 蘇改良灘 葉如玉
▲南部第一劇場
大 孟宏恒 新排歷史佳劇（貂蟬）陳君秋
京 王錦仙
崑 趙月樓 吳佩英 伍鳳春
加映 百代公司最新佳片影戲 新排歷史佳劇（貂蟬）
▲南部三層樓
彈詞大家 王宛香 莫賓紅 三笑
說書家 金耀蓀 日 中 夜 金家綠
大說書家 石秀峯 日 落 夜 楊將
名彈詞家 徐曉雲 日 宏 碧扇
大彈詞家 張小青 日 玉 夜 金 鳳龍
彈大家 王子和 日 描 夜 芙 蓉洞
說大書家 余小霞 日 玉 夜 蜻蜓
大說家 張子祥 日 白 夜 鶴圖

小世界

中國模範游藝場
在上海新北門內
北來車輛直達門口免查照會
門券每位小洋二角
北電話中央四四六九 南電話一百三十七號

小桃源 東方滑稽 圖林花木 茂盛
大京班 張單張
劍秀雲元賦珊
女子新劇 華愛社 陶社 男子 新戲
四明文戲 小金蘭 小桂寶
常州班 丁娘 丁少實 趙三寶
魔術 莫悟奇
說書 吳揚 吳揚周 吳揚周
詳細節目請看大世界報

大世界

門票小洋二角
新橋堍 上海西

中國第一俱樂部

書場（樓下遊藝）
魔術場 共和廳 影戲場
乾坤大劇場 導社 新劇
京戲場 新廳新場
東場（樓上遊藝）南場 北場
雙簧 京音大鼓

◀京菜館西餐室素齋各種細點京蘇大菜珍禽異獸及一切遊藝無不俱備▶

天韻樓

光陰真快　眨眨眼又是甲子新年了、在茲新年當中、無論士農工商各界的人們、因為勤勞了一年、都要休息休息、正應着（極時行樂的）一句誘語、但是了樂也要行一個適宜有地方才好、就是本樓最好的地方、梅花香茗、飲看優伶、聆家人笑歌說仙神、怕不神仙也是、祇恐過如此罷咧

先施樂園

唯一樂場

優美班 新排文武歷史好戲
五子哭坟

排演新劇 準于本月廿五夜開演佛片長加映新戲泰山之子其中情節異奇大有可觀乃時務諸君早臨門券仍售小洋一角童僕半價

有正書局新出

趙孟頫寫虎丘隆禪師碑

▲一冊　大洋四角

此碑久失、外間亦無搨本、茲覓得原搨付印、字體徑寸、于學習極為相宜

※尚有※

初拓趙松雪道教碑　三冊　七角
趙松雪蘭山大成殿碑記　一冊　二角五分
趙松雪金剛經　一冊　三角
趙松雪妙法蓮華經　一冊　二角五分
趙松雪蘭亭十三跋　一冊　二角五分
趙松雪正草千文　一冊　二角
趙松雪湖州妙岩寺記　一冊　四角
趙松雪黃庭經墨跡　一冊　八角
趙松雪心經墨跡　一冊　三角
趙松雪淨土詞墨跡　一冊　四角
趙松雪海賦墨跡　一冊　三角
趙松雪四札墨蹟　一冊　一元
三希堂趙松雪手札墨跡　一冊　四角五分

上海名醫一覽表

姓名	科別	診所	時間	電話	住址	註
楊度普	眼科	法界嵩山路竹安醫院	下午一時至四時門診四時至六時出診	中央七二三五	法界嵩山路六十八號	竹安醫院各科俱有專門醫生每日上午送診
常時泰	內外科皮膚花柳科	三馬路大新街中法大藥房	每日上午十時至十二時	中央二一〇七	北浙江路華安坊二弄	下午一時至六時在醫院電話北二三三四
龐南奎	內外科花柳科	一南市小南門南洋醫院 一英界三馬路石路東五二號	上午九時至十二時下午四時至六時	南市電話三五八 北市中央五四五四	小南門南洋醫院	出診不論深夜及遠近均可
談浚民	統治各科	西門中華路惠人醫院 林蔭路三興里九號	上午九時至下午二時下午二時至四時	北二六七七	西門林蔭路教育總會旁三興里九十號	門診一元出診五元請送到費加診金急診者加倍
留日醫學士廖煥章	花柳梅毒外科皮膚病內科	中和醫院	院診上午八時至下午六時出診急症隨請隨到	北二六七七	老靶子路五十九號洋房	特設最大X光電療室治療梅毒肺病內臟等症
余潤之	內外喉科	英界馬立司淡水路對面高陞里七五號	門診上午十時起三時止逾期出診	西三八三三	出診下午五時起十時止	備有專治口鼻喉病的器械針藥
吳宗慶	內外各科	篠崎醫院	自上午九時至下午二時	北七四一〇七七	虹口蓬路六十八號	本院分專門醫生十八名分科診治
陳滋	眼科專家	海寧路一號上	上午九時至下午五時星期日下午停診	中央五七七六	芝罘路貴州路轉角	設有寶痛室
鄭灼臣	牙科專家	漢口路三百五十三號	每日上午九時下午五時	中央二七二三	橫浜橋德里三十二號	
沈鄭浩	婦孺產科專門女醫生	西門方浜橋普安坊口第二十六號	門診下午一時至五時出診四時後（產科不在此例）	南市一七二號	同診所	
臧伯庸	內外科	愛多亞路伯庸醫院	上午十時至五時門診五時以後出診	中央一六二四		本院兼醫產科及戒烟專科人工太陽燈電氣專學等的療法
劉之綱	內外各科	中江醫院	上午八時至下午十時急病隨請隨到	西二七三〇	法界敏飛路芝康里西首	

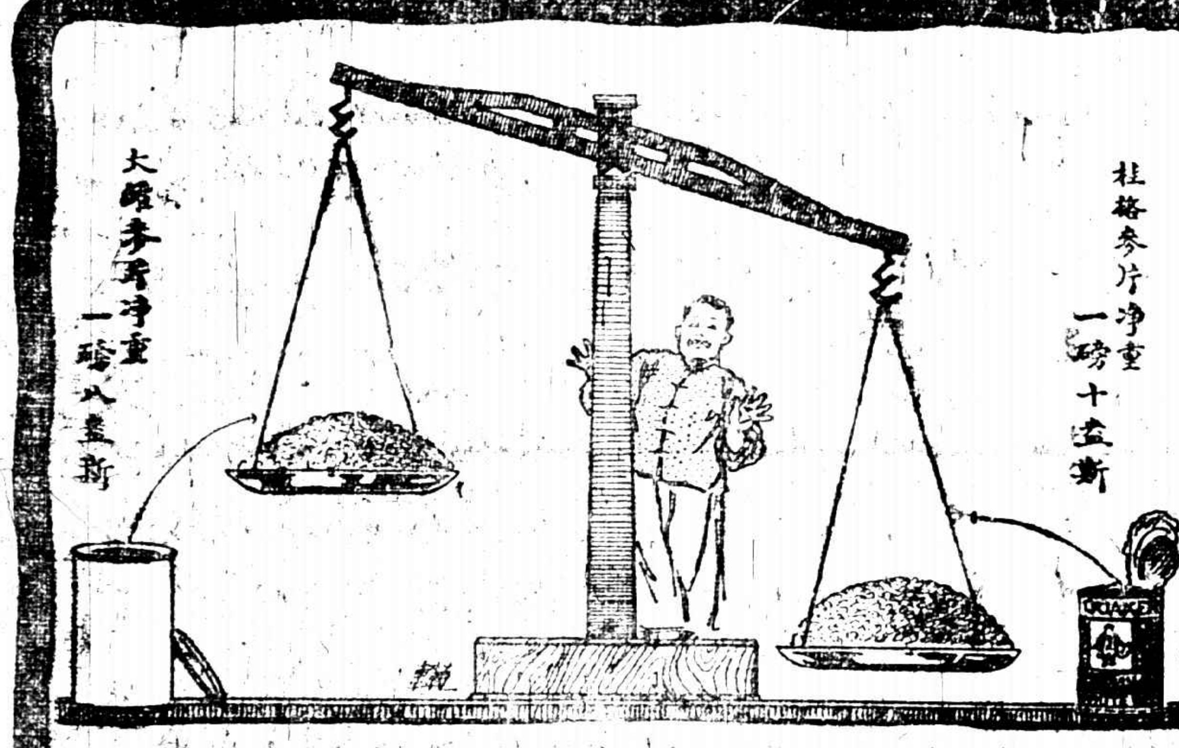

小比大者多

容麥獨多　價錢最賤

桂格麥片之罐狀雖小而其容量則較他種罐大者為多他種罐大者淨重祇一磅八盎斯而桂格麥片則有一磅十盎斯且不特量多而已其價亦較罐大者為廉

桂格麥片用絕大之壓力裝置結實毫無空隙所以其質分外佳妙又因空氣與濕氣皆足使麥片腐壞所以其罐封蓋極密而食時必加開鑿然後其中之麥片能得氣香味美一如初製耳

桂格麥片因裝置結實罐可收小而運費特輕故其售價能較他種為廉而容量又能多得二盎斯耳

各埠百貨商店罐頭商店均有出售

上海廣東路二號 香港雪廠街五號 貿勒洋行 同益洋行 經理

沈寐叟書五尺大聯

何為綺窗瑤笥從幽討白石清泉閟此言守價大洋六角
已褒者外州被工賓洋六
長繞三珠樹燕子嗔乘一桁簾叉魚龍寂寞秋江冷碧
水春風野外昏二對聯價同上海北京天津有正書局

最新式打字機出售

茲到有外國新出最新式全新打字機數種內有一種手提攜旅行極便尤為特色各種可照原價八折廉價出售價不多能詳述合意者請臨本局面看

四馬路有正書局

放大合冊 三頌精拓本

頌壺頌鼎三頌篆敦周種金文為字乃之法百此字所費冠卣等張叔未懷精多叔器結云文字張日未日而三種藏得無往特中斯叔小外大精茲體他來此大附為一冊釋文印此求加文初學洋放合為一冊每冊大洋八角二分

上海有正書局發行

本埠新聞

反對電信借款之繼起
▲甯鎮兩埠公團之抗爭文電

本省各團體對於電信借款、日來曾有反對之表示、昨日本埠方面、所接省內各團體抄示之反對電文、有以下兩通、㈠全國商聯會蘇事務所南京兩商會電云、北京國務院外交財政交通各部江蘇督軍省長鈞鑒、閱滬上報載電報電話借款秘密合同二種、不勝駭異、正擬徵實抗爭間、旋准江蘇省教育會暨電所述情事、讀之尤深憤慨、今電政爲交通命脈、今竟爲秘密借款之故、不惜舉國家交通主權完全斷送、是而可忍、孰不可忍、用特電懇、迅咨財政交通兩部、責成原訂合同之人、將所訂合同、立即聲明撤銷、並將借款用途詳細宣佈、一面通令滬甯長途電話所經過各縣、在此等合同、未廢止以前、一致阻止進行、以保主權、而維電政、臨電迫切、鵠候示復、全國商會聯合會江蘇省事務所、南京總商會、下關商埠商會叩、㈡丹徒各團體電云、南京韓省長鑒、民七交部密訂電報電話借款合同、曾經各團體反對中止、現忽死灰復燃、又欲敷設滬甯長途電話、履行前約、發端於江蘇、貽害於全國、敝會等礙難承認、合亟電請省長電部嚴拒、以挽主權、而維信義、不勝迫切待命之至、丹徒縣議事會議長梁鴻卓、鎮江商會會長于樹深、丹徒縣農會會長仇承棻、丹徒縣教育會會長徐國鈞等、此外其他地方、聞滬縣教育會、對於此案、已轉致各公團互商辦法、何縣各團體、亦已合電國務院暨江蘇軍民兩長、請即阻止云、

財部擬在滬租界推行印花
▲使團答以考慮

據某使館消息、我國財政當局爲求印花稅增加、對於上海租界推行印花事、大爲注意、迭請外部照會使團、徵求同意、乃使團對此、尚不承認、財部以稅收及主權之關係、昨特會同農部再咨外部、切實交涉、外部現已再行照會駐京各國公使查照辦理、一面令駐外公使、向各國政府嚴重交涉、頃聞使團方面口頭答復、請寬予時日、俟加以考慮、再行正式答復云、

屈映光由津來滬
▲赴杭後即回台州

前山東省長屈映光、昨由天津携眷來滬、中國新聞社記者與之晤於東亞旅社、據云此次南下、係爲其太夫人營治葬事、談話間對於解決時局、屈謂如能以政治手腕、謀改革方法、避免武力、最所欣願、而於江浙問題、尤主慎重、聞日內尚須赴杭一行、與盧督辦有所商洽、稍住數日、即須遄返臨海原籍修墓、俟葬事畢、仍須回津云、

駐杭日領赴閩

駐杭日領事淸野長太郎、因風傳閩邊軍隊將有移動、擬往視察一切、於前日由杭乘車來滬、昨換乘日商船湖北丸前往福州、豫定即由該地溯閩江而出錢塘江、遄返杭州云、

褚輔成回滬

褚輔成氏前傳赴津、茲悉褚氏係赴嘉興參與除蝗會、昨已回滬云、

大批軍火過淞口

據航業界消息、昨有某日輪某丸、由港抵淞口、載有大宗子彈、槍械、機關砲等、▲驗抵吳淞口外、即夜開赴秦皇島、擬在天津卸貨云、

軍人發電之部令
▲每電收費一元

本埠電報局、昨奉交通部通令、略謂本部深苦各省軍人發電欠費、不遵路電會議條例、現爲防杜上項弊端起見、將頒給一種發電憑照、不論字數、每電徵費一元、業已通知各省照辦、仰各該局長遵照辦理云、

請免驗魏公使（滬海關）

駐德魏公使宸組、因公回國、道經滬上、途次江蘇交涉公署、轉函江海關免驗放行、現魏公使已於二十九日晨抵滬、許交涉員除派楊秘書代表往迓交涉照料外、昨又由電話向新稅務司接洽、並函知江海關姚監督查照、俟魏公使北上時、照章予以免驗放行云、

華人在俄損失（調查）
▲省長之訓令

江蘇省公署、昨接北京外交部及國務院來電、略稱關於前次俄國政變時、我國各省人民之財產損失甚鉅、然詳細數目、非調查不能明確、請將蘇省所受之損失、調查明白、詳細列表送部、以備中俄會議時之參考、等因、韓省長接電後、特於昨日訓令江蘇實業廳、及鎮江、蘇州、上海、金陵四交涉員、分別派員調查、限一月內詳細列表、呈送到署、以備轉送外部云、

化驗籌幣續誌

大陸報云、昨日本報記者往訪南京造幣廠長趙君、據云、前已定於下星期一上午十點鐘、在總商會內、公開化驗銀幣之成色、梅佩博士雖有異議、但通告既已發出、屆時各代表均將蒞臨、故日期未便更變、昨晚已復致函梅佩博士、請其至期參加、並請其將上次化驗之殘幣一併攜來、蓋梅佩博士業已執意不來、而星期一之化驗、仍然實行、蓋梅佩博士上次化驗之殘幣之一部份、前已送來、儘可作爲此次公開化驗之用、趙君又謂公開化驗、實有益無害之事、因化驗之後、實在之情形、公衆可以了解也、部委虞君、今日約可抵滬、滬南京溫交涉員、上海許交涉員、將爲星期一化驗之正式証人、並已致函本埠各公團、請派代表前來作證云、又函云、南京督軍省長會電滬交涉員徵代電稱、案准南京特派交涉公署、案據江甯造幣廠函送中國銀行封固十二年二月該廠所鑄新幣二十枚、請由警署轉送美領簽字、准該領去後、據復以次銀幣擬請造幣廠知照添皮、由其選擇較爲簡直等語、原幣送還經兩轉該領來函、所持理由不爲無見、惟抄即將情形轉達造幣廠長、以資接洽、致前定本月二十五日赴滬化驗一層、據聞部員恐不及趕到、或須改期、世珍自當屆時遵照辦理、惟此事關係國幣信用甚鉅、擬請令電上海許交涉員、知會駐滬美總領事、同往監視、以昭鄭重等情、據此、除指令外、仰即遵照辦理具報等因、聞許特派交涉員已函駐滬美總領事查照、屆時同往監視、並希見復、以便轉報云、

造幣廠欠案函復

駐滬美總領事、前函江蘇交涉公署、以美商新孚洋行與上海造幣廠所訂關於承裝造幣廠機件合約鈔本一份、連同賬單內載明所約尚欠銀二萬七千九百七十一兩另八分、囑爲轉催早日清償、當經交涉署轉函上海造幣廠在案、茲聞該廠昨復交署略稱、敝廠所欠該行銀兩應索無價、深爲抱歉、敝廠昔因廠中尚有他項要需、於年前入都籌款、現正竭力進行、一俟籌有成款、即當如數清還、希煩轉致等情、頃已由許交涉派交涉員函達美總領事查照矣、

恢復商團之進行
▲明晚各團體聯席會

南北市商團籌備委員會、昨致各團體函云、「逕啟者、本會訂於陽歷三月三號（即星期一）下午七時、開團體聯席會、討論恢復商團一切進行事宜、地址仍在山東路二〇二號、上海各路商界總聯合會公所、屆時務祈蒞臨、共籌辦法、此頌公安、上海北市商團籌備委員會啟、三月一日、」

總商會聘浚浦顧問

上海總商會、對於浚浦局顧問一職、業已推定趙晉卿担任在案、茲悉宋方兩會長、以該局事務殷繁、顧問責任重要、特於前日分函虞洽卿傅筱菴二君、請爲隨時協助辦理云、

日進口免稅展期
▲至本年七月爲止

駐滬日總領事府接奉該國外務省來電、內開該國前因震災、曾發佈免稅命令、凡米穀麥類等進口均免除進口稅、其米穀一項、原定三月三十一日截止、現特展期至本年七月三十一日截止、又大麥小麥大荳等品、自二月十六日以後、照常課稅、

上丁祀孔之籌備

本月九日、即陰歷二月初五日、爲上丁祀孔之期、本邑[illegible]局[illegible]、定於二月初四日、公同[illegible]、昨日[illegible]告各董事、遵照辦理矣、

關於閘北水電問題之函文

▲閘北公團請保證商辦　閘北公團聯合會、昨致一函於水電廠廠務委員、函云、逕啟者、閘北水電商辦一案、經貴委員長及各委員力爲保證、即日決定、忽因省長一人態度驟變之故、貴會亦竟置之不顧、迭經各公團函催、迄未答復、究竟貴會心目中尙知地方主權、人民疾苦與否、敝會代表閘北人民、切膚所關、決難緘默、務祈將保証之決定商辦一事、剋日明白賜復、如再無切實解決辦法、惟有聽之人民自決、竭誠奉告、鵠候回示、無任企盼、此致閘北水電廠廠務委員會、閘北公團聯合會啓、三月一日、

▲閘北公民欲取給租界　昨有閘北公民何傑成等、因閘北水電廠問題、發出代電云、南京韓省長省議會龍華護軍使閘北水電廠廠務委員會閘北公團聯合會均鑒、閘北人民、受官辦水電痛苦、不得已請求改歸商辦、以挽回地方主權、解除人民痛苦爲目的、水電委員會與韓省長沆瀣一氣、愚弄人民、官廳食言寡信、並不據理決斷、以游約商辦爲名、行延長官辦之實、查官廳販賣租界水電、本無專營之權、藉以敲剝用戶、不恤引入外勢、地方主權、人民痛苦、早置不問、現敝內需用租界水量電氣、與日俱增、用戶直接向租界接用者、指不勝屈、商辦不能即日決定、自行發電、擴充水力、已屬絕望、繼續租用、勢所必然、且省長公文、亦直認不諱、人民等居住閘北、水電不可一日或缺、關於主權重大省長護軍使實業廳長水電委員會以及省議會諸議員、均目覩痛苦、坐視不救、人民處於官力之下、心餘力絀、既無法挽回主權、惟有圖供給之便利、官廳以販賣爲業、藉仲買之利器、用戶又受供不敷求之苦、何如直接向租界接用、既可消除痛苦、又得減輕担負、更能收利便、明知此舉與官廳同一喪權辱國、奈實逼處此、別無他法、責任所在、屬於官廳、激之使然、夫復何言、官廳如能翻然悔悟、人民原不忍遽行出此、請於電到三日內、明白決定商辦、否則惟有向官廳原販之處、由我用戶自行接洽、直接計費、以解痛苦、臨電悱惻、無任迫切、閘北公民何傑成賈士香許傑然等五百二十四人同叩、東、

米業浚淞之建議
▲仍請米行加倂浚費

關于米業暫停浚淞經費一案、各方頗具意見、昨無錫米業總董陳延鋼、特致函滬北米業聯合會主席唐秀甫（現任北市米行公會會長）其各建議各節、關係浚淞前途頗爲重要、錄其原文如下、「秀甫仁翁先生公電、逕啟者、許見報中披露、米聯會停收浚河一分經費、特會以出席人數不足、未克開成、其情有死傷之勢、延擱無窮借、即二十八日再開、特恐出席人數仍恐亦無把握、而延擱應召出席、以錫郡代表[illegible]、蛻、蜆、等幫反對、續收恐亦無濟於事、況一事之成、必在一主體、方能發號施令、輔助者、錦上添花、事較易爲、延擱本上年封成浚淞、是太湖排洩要道之言、以友誼及同業之資格、上言於先生、請興台候、毋使大局政廢、被忘我各、豬常於暗中也、省新開左右開浚後、最沾利益者、北市當同業也、至於各經售地點、關係更輕、上年得能成立、不過附屬品而已、個廠各行聯會、一例納捐、成浚淞水利協會之主幹、貴三先生之手面、實可欽佩也、倘此次竟至停收、大則搖動協會基礎、太湖流域、他年災害抱怨者必多、小則停泊爲難、貼車日重、米市將有移至[illegible]、實家浚之潛力、[illegible]獨貢、乃時亦必有抱怨者、以延鋼鄙見、應由北市米行全體公開大會、研究利害、決定一致辦法、至二十八日、聯會開會時、發表宗旨、強制執行、（行例既可八分改爲一角五分、何不可以一角五分、改爲一角六分、）即各幫有所反對、不妨以利益均沾調劑之、（辦法附後）各幫見反對無益、勢必順水推舟、贊成續收、爲我公計、名留後業、他人皆日、北市米業有此興盛、係由錢（貴三）創唐（秀甫）繼之功、此時以各幫經濟、我但分精誠毅力、一部分、成百年之盛名、其爲公私兩利、何樂而不爲哉、新請裁奪、專此敬請鈞安、陳延鋼謹上、夏歷正月二十五日、附利益均沾法、（一）近見皖幫要求各廠、代扣[illegible]籌公會費、不妨即隨此法施行之、於一分之內、提出三釐、撥還各幫或公會、或公所、聽其自便、收三釐後之義務、即辦理貼費、及碼頭流氓、並對外交涉各事、（二）收捐費、應請分存國有殷實銀行、以資信仰、惟每行至多、不得過元三千兩爲度、」

聯太平洋保存會
▲七月三十一日會議

聯太平洋會、定本年七月三十一日至八月十四日、在檀香山舉行聯太平洋保存會會議、項目暫定十項、㈠關於漁業之國際協定、㈡經濟昆蟲、㈢植物病理學、㈣國際船隻防疫、㈤農業生產與改進、㈥森林學、㈦氣候學、㈧糧食之分配及運輸、㈨海陸風土學、㈩畜牧學、檀香山總督兼聯太平洋會會長函請我國派員出席云、

教育局之議決案

上海縣教育局董事會、於前日（二月念九日）下午一時、開董事會、到會者爲李味青賈豐臻秦錫田莫錫綸朱寶陽袁觀瀾等、由莫錫綸主席、所有議決案七件、照錄如下、一件議教育局董事會會議規則十三條、議決照案通過、一件議董事會保管財產方法十條、議決修改第三條及第八條删去、暨現金支付數目第四第六條均合删、餘照案通過、一件議會計事務員及辦事細則、請董事會或保管董事酌定負完全責任案、議決請教育局長擬訂辦事細則、交下屆會議通過、一件請規定每月發款日期案、議決每月十六日、一件教育局報告敬業初中添出建案五百元請追認案、議決應列入十二年度決算、一件請議築李街建築房屋案、議決俟工頭開出造價後、再交下屆會議通過、一件請議豫園內董事廳房屋修理案、議決俟會同勘產處察看後再行交議、

該會依據縣教育局規程第八條之規定、訂立會議規則、刻已修正發表、計分十三條、照錄於下、（第一條）本會依據縣教育局規程第八條之規定、訂立會議規則、（第二條）本會月開常會一次、定期每月第二月曜日行之、如有重要事項、經董事三人以上之同意、得開臨時會、教育局長認爲必要時、亦得請開臨時會、（第三條）會議時間、以午後一時起五時止、如議題尚未終了、由主席宣告延長時間、並得延長日期、（第四條）開會時須有董事過半數出席、方得開議、議案之表決、以出席人數過半數爲準、可否同數時取決於主席、（第五條）開會時於到會董事中互推一人爲主席、會場紀錄由教育局事務員任之、（第六條）會議事件、除由教育局局長交議外、本會董事提出議案、應有二人以上之連署、並草具理由書、（第七條）會議預決算及重要議案、應組織審查會、教育局局長、教育委員、縣立學校校長、及各教育機關主任、均得出席審查會說明、（第八條）開會時董事須親自列席簽到、不得倩人代表、如因事不能到會、應先期具書通知、（第九條）議決事項、由教育局局長執行、但本會認爲關係重要者、應函知縣知事暨呈教育廳備案、（議決事項、教育局長認爲有窒礙時、得申明理由、交復議一次、）（第十條）本會按月輪推董事一人、整理議案及一切會務、並先期訂開會日期通知、（第十一條）會議時教育局局長得出席與會、但不加入表決之數、（第十二條）會場紀錄、於閉會時由主席署名簽字、並由會場記錄[illegible]、議決事件、由教育局[illegible]通知教育局、（第十三條）本規則未盡事宜、得於常會時提案修正之、

省教育會在徐州講演預志
▲已函邀各專家赴會

去歲八月間江蘇省教育會、本擬於年會前舉行徐州講演會、嗣以該會年會、臨時改在上海開會、前項講演會未克照辦、現悉決定於四月一日至六日、在徐重行開會、以踐前約、已分函邀請各專家赴會、講演各項教育、先記其會期講題如次、四月一日星期二上午九時至十一時、初等教育普通問題及組織法、俞子夷先生講、下午一時至三時、義務教育袁觀瀾先生講、四時至六時設計教學法俞子夷先生講、四月二日星期三上午九時至十一時、初等教學法楊衛玉先生講、下午一時至三時、鄉村教育顧述之先生講、四時至六時平民教育、王伯秋先生講、四月三日星期四上午九時至十一時、中等教育及訓育問題廬茂如先生講、下午一時至三時、女子教育李瑪麗女士講、四月四日星期五上午九時至十一時、道爾頓制及試行條件、舒新城先生講、下午二時至四時、職業教育黃任之先生講、四月五日星期六上午九時至十一時、農業教育、郭秉文先生講、下午二時至四時、平民職業教育楊衛玉先生講、四月六日星期日上午九時至十一時、青年修養沈信卿先生講、下午二時至四時、地方教育行政程湘汎先生講、

縣教育會議決案

上海縣教育會、於昨日下午四時、舉行臨時會、到曹幹臣、李頌唐、錢穎齋、李右之等十餘人、由曹幹臣主席、至五時許始散、茲將議決各案錄下、㈠提議推舉省自治決會議、組織籌備員、議決推定曹副會長爲該會出席代表、㈡李右之君提議、推舉代表與商會接洽、轉商烟商、以捲烟特稅若干成、充地方教育費案、議決請正副會長先與商會接洽後、再定辦法、㈢報告該會前爲東南大學圈地事、呈請省長轉飭該校改圈他處一案、奉省長批、已令飭該知事、妥慎辦理、並函東南大學查照、㈣報告前以報載電報電話借款合同、將全國電政交通主權、抵押無遺、交通部欲敷設滬甯長途電話、足以斷送蘇省地方主權、付快郵電請督軍省長、盡力抗阻、㈤本月份常會因此項已開臨時會、議決延期、

日人私販違禁品

僑居美租界鴨綠路二號門牌之日本人、因私販軍火及鴉片烟膏、前日被該管捕房中西探密往按址搜查、當抄出勃郎林手鎗七支、子彈七百餘發、鴉片烟膏二十四聽、遂拘獲日本人一名、連同違禁品槍彈烟膏、帶入捕房、捕頭詳詰口供一過、諭飭解送日領事署訊辦、

市議會議案六件

上海市議事會、於前日（二月二十九日）開春季常會、到會者三十二人、已過半數、當即開議、由議長沈恩孚主席、所有提議案六件、均經初讀會表決、交審查會審查、俟審查告竣報告後、再交大會通過執行、當場推定黃任之吳叔田高硯耘曹幹臣朱雯臣鄭也孫凌伯華陸介孫等八人爲審查員、並定自本日起至三月七日止、開審查會、昨日下午五時、該會接開審查會、各審查員均依期到會、將第一讀會表決之各議案、公同審查、互相討論、至七時餘始行終了、審查結果、逐案銓註、以備報告大會提議、

兩路商聯會討論要案

本埠天潼、福德、兩路商界聯合會、昨日通告各埠各公團、訂於今日（星期日）下午二時、在外白大橋下塊、西華德路口六十六號樓上、該會會所開聯席會議、討論重要議案、㈠合力爭回水電商辦、㈡合力爭回納稅華人會常年費、㈢討論追悼列寗事、㈣力爭廢約電信借款、㈤臨時提議、㈥討論以後商界一切進行方針、請各公團推舉代表、出席與議云、

韓民宣布獨立紀念會

韓國旅滬僑民、因昨日爲該國宣布獨立紀念之期、下午特借民國路浸會堂、舉行紀念式、堂中滿懸萬國旗、居中植韓國國徽、大書宣布獨立紀念、大韓民國萬歲、演講台側、圍以鮮花、韓國僑民、男婦老幼、集堂中者約三四百人、均手持小旗、距躍歡呼、開會後、由僑民團長李裕弼致開會詞、並由到會者自由登壇演說、同時場中並散布中韓兩國文之傳單、

追悼列寗之展期

國民黨聯合本埠各公團追悼列寗、本定於今日舉行、因籌備委員接洽商借總商會、時間匆促、未能妥洽、由執行委員議決展期舉行、一面通告、加入各團體、推派代表來籌備處、共商地點日期各問題云、

全國運動會新訊
▲本屆獎額之規定
▲與賽費之徵收數

第三次全國運動大會、在鄂定期五月二十二號至二十四號舉行一節、迭誌本報、昨據葛雷博士書、一此次報名、可仍在博物院路二十號鄙人處來函通知、惟與賽者須繳與賽費、㈠一隊加入者、每隊一元、㈡個人加入者、第一項取費一元、以後每項取費半元、至本屆獎額、則規定如下、（甲）全國個人或團體獎、（乙）省獎、以估優勝數多寡計算之、（丙）區獎、與乙同、惟須依下列所分區之爲標準、一、滿州、二、華北（直魯晉豫）、三、華西（陝鄂湘川）、四、華東（蘇浙贛皖）、五、華南（閩桂粵貴滇香港）、此外如有別處加入者、須由中華業餘運動會聯合會分別指派之、各項運動、非有兩臨加入與賽者、概不給獎、至加入資格一層、凡中華國民而非以運動當作專業者、皆可參加、鄙人（葛雷自稱）擬於三月中旬、尙須赴鄂一行、與各方面接洽云云、

國貨會開會記

前日下午二時、中華國貨維持會、在九畝地會所、開職員臨時會、議決如下、㈠訂期陰歷二月初三日舉行春宴、㈡小呂宋華僑參觀團來滬、應由本會預備歡迎、並介紹參觀各實業廠、㈢國貨日報、徵求各團體各實業家稿件、即日出版、議畢散會、

總商會請入會代表

本埠總商會昨致函本會各業幫云、逕啟者、按照本會章程、每年須經一度調查入會各業各會館各公所之代表、有無更舉、俟得復後、編刊會員名錄、備辦換給證書、歷經循辦在案、所有本年分會業前舉代表、是否仍舊、抑或另舉、本會未及週知、用特函詢、務祈迅賜示知、如有另推舉、即請將新推代表姓名別號年齡籍貫執業店號住址及通訊處電話、各項、詳細開列、飭送敝會、以便彙刊名錄、填寫證書、諸待着手備辦、無任企禱云、

市民會將開週年會

上海對日外交市民大會、昨開一週年紀念大會籌備會、到者曹慕管、陳翊庭、周霽光等、二十餘人、討論紀念大會之進行方法、結果如下、㈠發行紀念刊一冊、內容分十四種、已編排就緒、㈡會場假總商會議事廳、亦同時同地舉行、茲錄其商借會場、致總商會之公函如次、會長先生大鑒、敬啟者、去年三月二十六日、爲旅大租借期滿之日、東鄰特強不還、國人憤不能平、廣肇公所、甯波同鄉會、紹興同鄉會、台州同鄉會公共發起上海市民大會、借貴會集議對付辦法、敝會於以成立、積極進行、不遺餘力、中間因避免消極的抵制日貨之辦法、而爲積極提倡國貨之主張、又曾借貴會及中央大會堂、甯波同鄉會、寰球中國學生會等處、開提倡國貨大會五次、北自青島、南經香港、運物陳列、聲譽頗著、光陰如駛、日月如梭、今屆一周年之期矣、敝會擬於本月二十四日、或二十五六日、擬借貴會議事廳、開一週年紀念大會、同時提倡國貨、並敦請貴會[illegible]臨時主席、熱心愛國如諸公、諒荷贊同也、

道路協會開會紀
▲今日揭曉徵求分數

中華全國道路建設協會國民隊、於昨日午後六時、假甯波同鄉會開成立大會、並歡迎名譽顧問兼南洋路政市政名譽調查員江亢虎博士、與歡送交際董事樊發源君、赴各代表、接洽徵求各事宜、到會來賓與職員等、共計五十餘人、由總隊長焦易堂主席致開會詞、次致歡迎詞畢、江亢虎、樊發源、張繼鑾、鍾鼎爲卿、洪寶甫、莊仲皋、陳飛公、成荇芳、諸筱甫、陳俊卿等、均有演說、後由副會長史量才之代表謝介子、答謝組隊熱忱、與江顧問樊代表兩君、十時攝影散會、再該會定於今夜八時在甯波同鄉會揭曉第一次徵求分數、陳列築路圖書表冊、較開幕時益爲完善、兼有中外士女表演優美音樂歌舞、以資鼓勵、已發柬邀請各界、前往參觀、

西區救火會成立

中華路西區救火會、昨開成立大會、護軍使署警察廳上海道尹公署南北工巡捐局等、均派代表到會道賀、紳商各董及東南北三區並滬東閘北等區救火會會員、亦先後到會、參預盛會、救火會正副會長並西區救火會主任夏國樑等率同全體會員一律銅帽制服、歡迎來賓、午後三時舉行成立大會、當向國旗行三鞠躬禮、三呼萬歲奏樂、禮成後主席與來賓分別演說、禮畢散會、

昨日上海獵紙賽馬之成績

第一次　賽一哩又四分之一

馬名	騎師	重磅
(一)聖白來司 St. Blaise	白蘭	一五八
(二)惠色丁White Satin	拿而	一五五
(三)司丹鐵鐵Standlight	包洛克	一四五

時間二●四六●二頭馬勝一頭二三馬相距一乘

第二次　賽一圈跳浜

馬名	騎師	重磅
(一)納可立脫Niccolite	美登	一五七
(二)加拉福宜California	葛雷	一五三
(三)百里飛Boynefield	史兵飛	一五八

頭馬勝數乘二三馬相距三乘

第三次　跳浜賽　賽二哩

馬名	騎師	重磅
(一)先倍Seabird	海而	一五八
(二)麥克派The Magpie	史兵飛	一六一
(三)好分處The Hawfinch	拿而	一五八

時間四●三三●三頭馬勝數乘二三頭相距三乘

第四次　互奪杯　賽二圈跳浜

馬名	騎師	重磅
(一)海利婆婦Harry M	史兵飛	一五八
(二)惠强司Wild Chance	司派克	一五六
(三)惠强明Wee Jimmie	大軋拿	一五九

頭馬勝五乘二三馬相距四乘

第五次　賽一圈跳浜

馬名	騎師	重磅
(一)華勒飛Wylesfield	葛雷	一五○
(二)太納Tara	牛皮金	一五六
(三)白脫特利 Battle Tree	沙遜	一六○

頭馬勝一頸二三馬相距一乘

第六次　賽一里

馬名	騎師	重磅
(一)石路Zonlon	漢達	一六三
(二)特許Dash	拿而	一五二
(三)考立可脫Coqnelicot	劉順得	一六○

時間二●一○●四頭馬勝一乘二三馬相距二乘

第七次　董事杯　賽二圈跳浜

馬名	騎師	重磅
(一)利達貝不Red Pepper	司派克	一五七
(二)七克皮耐Esschequer Bill	白克而	一五七
(三)利處飛Letchfield	漢達	一五七

頭馬勝一頭二三馬相距一乘

第八次　重磅　賽四分之三里

馬名	騎師	重磅
(一)私悅好Sueetheart	台維司	一八○
(二)地金The King	魯濱生	一八○
(三)拉鐵老也Right Rayal	威爾遜	一八○

時間一●三六●三頭馬勝一頸二三馬相距二乘

第九次　賽四分之三里

馬名	騎師	重磅
(一)大門來Dalmeny	派派生	一五八
(二)色得令鞏Settrington	拿而	一四九
(三)阿福道及Artfue Dodger	海摩維處	一五五

時間一●三四●一頭馬勝半乘二三馬相距一乘

駐日美使昨赴任

駐日美大使胡特氏、偕其夫人及番駐、甫乘甲非森總統號郵船、自菲列賓來滬、住禮查飯店、胡特氏係初次來滬、連日各處游覽、頗多興趣、昨日已乘克萊非蘭總統號赴日、

洋貨公所今日選總董

▲在本公所舉行

華商洋貨公所、前任董事、業已滿任、日前選出張雲江等新董事數十人、並定今日下午三時在該公所互選總董、昨已分別寄發通知及選舉票等、知照各會董、照章投票矣、

籌設紅會之調查

▲凡二十二處

據本埠紅十字會消息、該會分會遍設各地、計有二百四十一處之多、惟年來時局不靖、地方紛擾、或因天災、或罹兵禍、各地士紳、為預防救濟起見、紛紛函會請求創設分會、俾一有事故、不致張皇失措、現在調查已任籌備進行者、凡三十二處、茲特分錄如下、(江蘇)蘇州、崑山、(湖南)靖縣、郴州、(河南)鎮平、沘邱、澠陝、內黃、宜陽、新安、上蔡、張潘鎮、(廣東)江門、(廣西)南寧、(福建)廠沙、將樂、長汀、歸化、建陽、(浙江)長興、杭州、(四川)鄰梁、會理、德陽、合川、叙水、羅江、綿竹、安岳、(安徽)渦陽、蒙城、(湖北)當陽、

旱煙改良會議案

中國旱烟改良會、於昨日午後三時、在南市烟公所開第四次常會、討論改良烟絲及烟筒兩問題事、茲將議案錄下、(一)由張詩品陳啓楣報告前日與模範普益兩工廠接洽改良烟筒式樣及製造法、頗得該工廠同意、惟所用一切原料、如遇火不燃之木料等、尙須致慮研究後、再與本會接洽、(二)由豫園烟筒作代表陸君起立、謂敝作等願加入貴會公共討論改良烟筒之製法、及式樣、現已囑工匠趕製各種新舊式烟竿烟筒等樣子、俟完竣後、送至貴會陳列、以便研究、(三)提議改良烟絲事宜、因配合與製法各種手續、尙未審查完竣、俟完竣後再用科學方法、化驗能否合於衛生、留至下屆常會時再行討論、

內地增加捲烟價

滬上捲烟業經銷各種捲烟、以舶來品居多、市間盛行者尤以大英牌銷數最廣、華界各捲烟店、已於陰歷本月二十五日起、增加價值、每小盒已售八十五文、各店家大都推托批價陡漲因之加價、聞公司方面、並無漲價之消息、

扣留捲烟之交涉

本埠大美烟公司、因寗波捲烟特稅局本烟員違背約章、擅將運往奉化銷售之香烟、計花旗牌十五箱、美女及氣球牌一百二十五匣、連船一併扣留、後由二區警署敗官、堅不放行等情、特行呈請駐滬美總領事、於前日電致杭州交涉員王省三、請即轉飭警署、將前項船貨、一併放行、以敦睦誼云、

滬南市政之布告

滬南工巡捐局姚局長、現因收管外日暉橋十五圖境內市政、已實行規劃進行、昨特發出布告云、為布告事、照得外日暉橋地方、向由十五圖圖董曾澤民創設公益社辦理路燈及徵收公益稅事宜、歷有年所、前據該董來函、請將前項經管事項、由局接管、以歸一律等情到局、當查該處係屬本局管轄範圍、所有地方稅路燈衛生等事、自應由局接收管理、以一事權、據經飭由稅務衛生兩處、從事調查、規定稅率、編訂門牌、以及籌畫關於衛生上之一切設施、已於本月二十五日、將前設之公益社經管事項、分別接收、並將公益社名稱取銷各在案、茲將該社總收捐款截至民國十三年一月為止、自二月分起、即由本局按月造册發稅牌徵收、除飭衛生處對於該處應辦衛生事務、認眞整頓外、為此布告、該處居民人等、一體週知、切切此布、

糧食會平糶近訊

本埠淞滬糧食維持會、今春自新正初二開始、發售平糶米、食、至近數日、市價突昂、該會所辦米石、不敷支配、每日來滬購買者、必有數十起之多、而售出數量、亦達七八石左右、其第二批業已售罄、現第三批准今日抵埠云、

錫金公所三議案

▲范董臨時提議淞滬

本埠錫金公所、昨致函范和笙、徐可亭、俞仲還、等各會董、云、「敬啓者茲定於陽歷三月二日(即星期日)下午三時、在海寗路本公所議事廳開董事常會、討論一切事宜、屆時務祈早臨為幸、」云云、附錄提議各案、(一)劉董春圃提出本公所南義塚坐落西門斜橋南首、三官堂後背、計地三畝九分六厘一毫、自同治元年鄉先輩創立至今、塚槪累累、雖經本公所圍以籬笆、而該處居民日繁、時遭拆毀、大有迫我移塚之槪、惟該義塚自本公所於光緒十四年成立時、前主其事者、已先去世、故單據無下落、現擬將歷年銀漕各串呈請上海縣公署補給印照以資執業、俟手續完畢、再將該義塚前基各柩、一律遷往大場本公所義塚掩埋、是否可行、請公同酌核、(二)報告現與閘北工巡捐局許局長暨該局工程主任王君彬彥磋商、變更路線關於本公所房屋經過情形、(三)范董和笙因滬北米聯會捐務停頓、直接搖動吳淞江水利協會、間接影響太湖流域宣洩淮臨時列席提議云、

中央公司股東會

▲今日在總商會舉行

本埠中央信託公司、定於今日假北河南路總商會議事所、舉行本年度股東會、日前由該公司遍發通函、請各股東屆時列席、共商進行之一切辦法云、

警廳諮辦指紋事

淞滬警廳區域、以人民犯罪案件日漸增加、而偵查犯罪人之手續、尤以鑒別指紋為要素、近聞陸警廳長鑒於指紋一事、關於偵緝、至為重要、當以英法捕房辦理完善、即經飭令司法科長、遴派幹員、分往參觀研究、以資借鏡、而便即日實行、

絲繭公所今日開匭

本埠絲繭總公所、定於今日(二日)舉行選舉、各情已誌本報、日昨該公所分致各同業公所函云、逕啓者、夏歷正月二十七日、今日為本公所選舉開匭、敬祈大駕、准於是日午後二句鐘惠臨本所、監視開匭、如果公忙、請派代表到所、事關重要、千乞勿客玉趾、是為至要、

世界學生同盟訊

▲今日抵滬……明日講演

世界基督教學生同盟、係由三十餘國之基督教學生團體合組而成、有游行幹事五人、其一為赫來於去冬巡訪南美洲、後由美乘美遜生總統號於今日抵滬、下午三時為滬上大學學生講演、明日將在本埠青年會、及協會幹事聯合所組之講學會講演、及旅滬之吾國曾留歐美回國之學生、分別講演世界學生大勢、即於後日乘輪赴香港而渡澳洲、襄助該地學生事業云、

日軍艦調防

日海軍遣外艦隊、駐滬砲艦對馬號、昨日奉令於上午十時、拔錨開赴南京加防、同時駐泊長江之宇治旗艦、亦奉令定本月三日、駛回上海、

請委加法華鄉議長

法華鄉鄉董李鴻翥、昨因該鄉議事會已於二月廿四號召集全體議員、選舉正副議長、照章呈縣公署加給委任、以便執行、文云、為呈報事、竊敝鄉議員、函請開會公舉正副議長一案、經鴻翥擇於二月念四號、召集新舊議員到會舉行選舉、是日議員十四名到齊、照章搖鈴開會、投票完畢、當場揭曉計、沈兆楨六票、當選為正議長、楊洪釗六票李文敏六票當選為副議長、合將姓名年庚得票多寡備文呈報、伏乞縣長准予發給委狀、以便執行云、

周三狗命案檢驗

鄉民周三狗遭陶老桂殺死案、前日下午、地檢廳車檢察委派張檢官會等諸浦東洋涇鎮直東殷家宅屍場相驗、周官旣抵屍場、升坐公案、該地保丁谷生投案伸訴前因、又據周聖聖訴稱、本地人、世居此處鄉間、與兒子周三狗耕田苦度、前年憑媒聘娶離此二三里遠陳佛泉之女陳氏為室、成婚以來各無異言、但我媳日赴楊樹浦紗廠為女工、舊歷本月十八日上燈後、三狗往紗廠領妻、不料是晚一去不回、越日小民始知我子被陶芝桂謀殺而死、已經公堂中西官驗明、是以民人將屍棺領回家中、然此案事犯內地、照例應請檢廳再驗、查我子死後、小民一再偵查、始悉此事因姦發生、故三狗之妻父陳佛泉等、均合家遠避、況我媳陳氏涉及嫌疑、應請拘留訊究、以免遠颺、並求將陶引渡到廳、訊明法辦、周陳氏投案供、年二十六歲、與丈夫感情極好、此次丈夫被陶芝桂殺死、實不知因何發生、求察、問官得供、一再駁詰、各執如前、問官飭令開棺相驗、由沈檢驗員如法將棺揭開、將三狗屍體檢出、先將死者所着衣服一併卸下、檢驗良久、見三狗頭頂前後並腦部一帶、共受利斧刀傷有刀痕甚多、以致頭部被砍模糊、委係因傷致命而死、其左手背上雖非致命、亦受刀傷一處、塡明屍格、判周聖聖再行棺殮、周陳氏着該警局長警帶回、押候次日送廳訊究、

東興廠之工潮

浦東周家嘴東興紗布織襪廠男女工人、有四五百人、該廠因銷路清淡、今届開工遲至元宵後、近兩日將男女工人停歇一百餘人、各工人以今届開廠後工作未滿一星期、忽而連日將工人停歇、致向廠評理、該廠昨日又停去十餘人、致激動全體工人憤怒、不應如此辦法、紛紛向賬房算取工資辭歇、該廠聞悉恐全體停工、有礙營業、不肯算給工資、工人要求將停歇之工人一百餘人、核復入廠、始無其事云、

仁濟醫院年會紀

大陸報云、山東路仁濟醫院、於昨日午後開常年會、由英總領事主席、並選舉董事、已選出者、外人八人華人十六人、據一九二三年報告中所記、去年住院求治之病人、計男二一四二人、女七六○人、其總數比較上年增多二五一人、院外就診者、男八四四○八人、女二○二五四人、共為一○四六六二人、病症統計、受電車傷者、四二○起、受汽車傷者、七二九起、受馬車傷者、四五起、受塌車傷者、一二二起、受黃包車及脚踏車傷者、一五○起、共為一四五五起、上年則為一二四二起、自殺者、男七五三人、女二九○人、去年收到之指款、計工部局七五○○兩、法工部局一○○○兩、外人方面二八三三五八、五七兩、華人方面五八六六一、三六兩、

昨日之金融市況

▲洋釐　昨洋釐見漲因銀拆回鬆之故、早市收盤七錢一分六釐二毫五、較前日收盤抬高七毫五、午後仍為七錢一分六釐二毫五、收盤三月底期亦因現洋見好而漲、早市收盤七錢二分三毫七五、與前日收盤行市相同、午後買戶踴躍高至七錢二分三釐八毫七五收盤、▲銀拆　早市一錢四分因銀行有出欵、故已見鬆動、午後又小至七分收盤、▲外匯　昨大條近期長一二五、計掛三十三辨士四三七五、遠期長另六二五、計掛三十三辨士二五、各匯開盤僅法郎長至一千六百七十五格、英美日匯均無變動、先令市況較硬、三月份先令銀行賣價三先令三辨士二七五、四月期三先令三辨士二二五、五月期三先令三辨士一二五、旋又硬起另六二五辨士、美金價七十元另二角五、後七十元另四角三分七五、東洋初鬆後緊、價初結六錢三分八七五、後至六錢四分一二五、

學校消息

▲南方大學　南方大學校長江亢虎博士、此次遊歷南洋各屬、著有南洋遊記、共十餘萬言、約三月內杪可以出版、現該校訂三月五日學校會時、校長報告旅行經過、師生均可演說談話、▲藝術師範　黃家闕路上海藝術師範學校、向注重西洋畫與西洋音樂、現於原有音樂教師外、復添聘日本東京音樂學校畢業日人蛯子正純担任梵阿鈴教授、▲上海女學　南成都路上海女學、業於日昨正式上課、該校採取新學制、實施新教育、▲上海女子體育師範　北四川路橫浜橋精武會內上海女子體育師範學校、於本月一日上午九時半舉行開學禮、本學期所收學生有三十餘人、▲精武體育師範　精武體育會所辦之師範學校、於二月念九日開學、本月二日上課、▲美術專門學校　本埠美術專門學校、昨日上午十時在西門斜橋徐家匯路口第一院禮堂舉行春季始業式、迨禮成散會、已逾十二時、下午二時開第一次教務會議、商議教務上進行事宜、並為已故教務長吳新吾創設新吾勵學免費生學額云、▲勤業女師　西門方浜橋勤業女子師範學校、除原有教員外、新聘黃葉華為總務長、曾國霖為數學教員、江亢虎博士為社會學教員、洪深為科學概論教員、並新劇指導、孫文英為高小主任、江湄為美術系主任、王一之為縫級手工教員、陳琢如為初小主任、林惠貞為醫學常識教員、湯振華為職工科主任、業於前星期一上課、▲商業夜校　本埠總商會商業補習夜校、也於上月念六日開學、新舊學者到者一百四十八人、現正廣闢校舍、續招新生、

南洋公學同學年會

本埠南洋公學同學、循例於今日在西藏路寗波同鄉會、舉行年會、本屆因修改章程、欲得多數會員、共同討論、截止前日止、報到同學、已逾一百餘人、該會現決定備席位、容納臨時加入聚餐之會員、除由同學吳稚暉余佩璜委維裕三君演說外、並有該校現任校長陳杜衡君報告學校近況、

甬同鄉會徵求開幕

寗波旅滬同鄉會、前日下午六時、舉行第四屆徵求會員大會開幕禮、報告各隊第一次徵求共一萬八千三百十一分、到者五百餘人、頗極一時之盛、

浦東警署注意匪類

浦東三區警署曾署長、以轄境爛泥渡陸家嘴楊家宅陸家渡等處、客民叢集、人類不齊、茶館客棧、尤為匪徒匿跡處所、特於昨日飭派長警、調查各茶館牌號地點、以及館主姓名用人若干、並傳諭客棧、於每晚十一時以前、將循環簿送署查閱、以便隨時抽查、以防竊匪混跡、

盧陽公請結束刦案

本埠盧陽公報關行、昨致水巡捕房公函、略謂去年夏歷十二月初五晚、敝行駁船被匪刦去洋布洋紗一案、蒙貴捕房飭探查獲人贓解廳究辦、深為感激、惟案內牽涉崇明船戶劉萬隆、將贓裝往崇明銷售、案發被該縣扣留在案、而船主范寶讓自知犯法、情願來申料理賠贓、迄今二月、尚未前來、以致案懸莫結、務請貴捕房移文崇明縣公署、將該船帶申扣留、以償損失、實為德便、

薩餘里房客候答復

法租界愷自邇路薩餘里房客聯合會、因上星期聯署具函要求取消加租、未見答復、今午特派代表向新瑞和經租賬房行第一次要求、與該帳房劉君然青磋商良久、允照加條退讓、是否俟劉君與葛房主接洽後、於星期二答復、各代表即退、遂通告閭里居戶、靜待答復、

實興里加租之呼籲

兆豐路實興里房屋、近由房東通告、每幢加租五元、該里房客、特組織房客聯合會、昨通函房東德隆米號、呼籲取銷云、

儉德儲蓄會選舉

儉德儲蓄會、因第五屆職員任期已滿、故重行投票選舉新職員、業已舉出、茲聞擬於初五日舉行職員會、宣告就職、並討論建設之新計劃、

精武會徵求訊

精武體育徵求會、定於今日(二日)下午、在中央大會堂舉行揭曉報告各隊徵求成績、並有茶點燈虎影戲及各種游藝、以助興味、

公共體育場之球戰

上海公共體育場甲組足球隊、於昨日下午三時至五時、與跑馬廳西人足球隊、舉行比賽、公正人上半時為南洋體育指導員來斯理、下半時為約翰體育指導員克立福、上半時為三與零之比、下半時為一與零之比、結果為四與零之比、西人方面完全獲勝、聞該隊去年曾得西人足球錦標、香港西人足球隊來滬比賽、亦為其所敗、此次公共體育場敗績、實為意中事云、

私設總會之罰鍰

甬人任炳清、邇在法租界火輪磨坊街復興里第十三號門牌徐王氏家、私設總會、聚衆賭博、抽頭漁利、為探查知、爰於前晚至該處抄出賭具現洋等物甚夥、帶入捕房、諭令交保、昨日傳至公堂、訊判任罰洋五十元充公、王氏開釋、賭具銷毀、

警廳通緝陳洪章

淞滬警察廳、昨頒通緝令云、為通緝事、案據租界江西路十九號漢成洋行函稱、本行司賬陳洪章、寗波鎮北沙河頭人、於去年十一月十號、盜取行中公欵三千五百餘元、潛逃無踪、除報捕請緝外、為此將該犯小照奉上、立請貴廳代為加意通緝、如有人能將該犯提獲、本行當有酬報云云、

持械攔刦案候展訊

匪徒江北人徐金生、姜百金、於本年正月十五號晚、糾黨在楊樹浦桃源里弄、持械攔刦日本人身畔現洋九十元、並呢帽一頂兆逸、分臟化用、案發被捕、解由公堂訊供押查在案、昨由公堂復訊、捕房將被告帶案、即據包探、投案禀明前情、並稱本案尚須調查、要求展期再訊云云、經張襄讞得供、商諸日副領事清水君、判被告均押候展期一禮拜再訊、

西人虛設行騙案

無領事管束西人華辣史、因在福州路五號中華滙業銀行樓上、虛設太平洋號、迭次用無價值支票、向某電料公司、騙取值銀一百二十五兩之電汽風扇檯燈等物、並小東門凌夢周魚行銀二千五百兩、黃浦路二十四號門牌騙取值銀三千另六十三兩七分之蜜蜂牌白蘭地酒二百五十箱、案發逃逸、被控於總巡捕房、由中西探將華辣史拘解公堂訊押在案、昨由公堂復訊、即據工部局刑事科代表梅脫蘭律師上堂、陳明案情、並稱本案請求公堂延期、由英領陪審、因尚有另案、報告被告云云、又據凌夢周亦延律師到堂請求准被告交保、出外候訊等語、經中西官得供、判被告押候下禮拜一續訊、

程佛意騙案復訊

舒吉芝延陳子棠律師、在公共公廨指控程佛意、於去年六月十八號、騙取原告洋三千六百元等情、由廨准詞出票、發交總巡捕房、派探將程拘解公堂、訊供判令交二千元保、候訊在案、茲程無從覓保、仍管押捕房、於昨晨解廷公堂、請為復訊、即據原告代表陳子棠律師、上堂陳明案情、被告亦延費斯福、梅華銓兩律師到堂、譯稱本案被告前延海思克、嘉思兩律師、為常年法律顧問、今原告復延陳子棠律師、控告被告、陳律師係嘉思律師之幫辦、該律師既為被告常年法律顧問、今又代表原告控告被告、本律師極端反對、原告應須另延律師代表、否則將本案註銷云云、陳律師聞語起稱、敝律師、並非海思克律師幫辦、完全行使自己職務、緣因與海律師同居一屋、有時海律師代表案件無暇到堂、則委托敝律師到堂代表、譬如有一狠大房屋內、住一呆徒、則其餘住居該屋內多成呆徒、不能照此而言云云、經陸襄讞核供、商諸美雅副領事、判被告仍交原保、候展期十天再訊、

混用鉛角押候究辦

柏兆慶安徽人、前日在閘北寶興路、混用鉛質小洋、被崗警拘入五區、在其身畔、抄出雙角僞幣十四枚、轉解司法科、昨蒙科員判令押候究辦、

商務書館文具廉價

棋盤街商務印書館、值此開學期內、特將學生用品多種、陳列店內、廉價出售、計有民國牌自來水筆、每支三元、公民牌自來水筆、每支兩元二角、自製及西品信箋簿、每本自一角起至三角半、精印各種新式信封、每盒三角六分、餘如活動鉛筆、學生筆墨、墨水墨汁、繪畫用器、各種紙簿等、亦均預備充足云、

公共公廨訊案彙誌

民事早堂第四公堂、由俞襄讞會同英馬副領事會訊、(一)茅友仁控王搏九邱厚栽堂等不還銀行存單案、邱延羅傑幫辦胡薩律師請求復審、堂諭本案第二被告之請求、候會商決定宣佈、銀行公會及興業銀行致羅傑律師信二封附卷、(一)邵少伯控張星如不付支票銀案、原告代表朱樹楨禮明兩律師、以被告請求復審、並無新証據提出、要求駁回、並着賠償時間損失、堂諭請求復審不准、着被告付原告律師費銀二十五兩、(一)黃阿寶等延佑尼干幫辦施乃德律師、控王阿才王趙氏不還借洋案、被告延高露路律師請求交保、分期歸還、堂諭准義昌鋼鐵店担保王趙氏洋三百元、先由保人代繳一百元、即將被告之福興棧啓封、再按月繳二百元、以清為止、(一)高鑫孫委任李延鈞請求給諭執管已故高松如遺產案、堂諭准給諭李延鈞代表高鑫孫收管其故父高松如全部遺產、(一)季鑑記控沈祖賚欠借洋案、堂諭被告減輕交四百元保出外料理、(一)英商怡和洋行控作頭顧錦泰欠鋼條價銀六萬餘兩案、被告延海德禮律師到堂代辯、堂諭本案被告認欠原告銀六萬七千八百八十九兩九錢一分、兩造律師簽字、立有合同、應准照合同所訂條件辦理、譯文合同附卷、第三公堂、由李襄讞與日副領事清水氏會訊、(一)日人青木萬吉控凌雲生與其故父將假方單騙押銀洋案、被告之母凌胡氏已將與方單抵押於英商廿月松處、現此時方單在泉利洋行、日延嘉思律師到堂代辯、廿月松亦延甘維璐律師到堂辯護、堂諭改期核辦、凌胡氏准減交一千元鋪保、

▲謹謝　昨承中國振華公司贈送美味和合粉四板謝謝

COnqUEROR FRAMES

最新出品　偉人鏡　特別鏡架

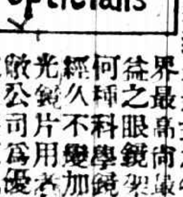

偉人鏡之特色及優點

本公司由美國運到最新式之各種偉人鏡架為世界最高尙最美觀最堅固最有益之眼鏡架也此種鏡架無論何種科學鏡片均可照光配合經久不變加以驗光準確之光鏡片用者保可信心滿意且敝公司為優待各界仕女起見定價廉值以廣招徠而使普及社會實用而且經濟故敢廣告尙祈　駕臨參觀式購方知名附其實也

上海南京路巡捕房斜對面

明明眼鏡公司啟

近譯歐美醫書

博醫會出版（詳細醫書說略函索即寄）

▲組織學　▲史氏病理學　▲格氏系統解剖學　▲羅卡氏外科學　▲梅氏眼科學　▲解剖學講義　▲豪慈兒科學　▲卞勞婦科學　▲近世無機化學　▲胎生學引階　▲公衆衛生學　▲藥科詳要　▲內科臨症方法　▲賀氏療學　▲醫學詞彙　▲生理試驗本　▲解剖組織胎生學

每部大洋四元　每部二元五角　每部價洋七元　每部大洋七元　三元七角五分　每部大洋二元　每部大洋二元　一元七角五分　每部二元五角　每部大洋二元　一元二角五分　每部大洋三元　每部二元五角　每部大洋三元　每部大洋二元　每部七角五分　一元二角五分

郵費洋加一角　郵費洋加二角　郵費洋加四角　郵費洋加二角　郵費一角三分　郵費洋加二角　郵費一角三分　郵費一角三分　郵費一角三分　郵費一角三分　郵費函購一角　郵費函購一角　郵費一角三分　郵費一角三分　郵費函購一角　郵費函購八分　郵費函購八分

▲新定名彙　▲育兒指南問答　▲陸軍衛生提要　▲捲帶纏法　▲男子花柳病新編　▲生物化學實驗本　▲屈光學　▲剖腹理法　▲製藥學要領　▲製藥實驗法　▲靈心病簡述

每部大洋五角　每部二角五分　每部七角五分　每部一元六角　一元二角五分　每部大洋一元　每部二角五分　每部大洋一元　每部大洋四角　每部大洋五角

郵費函購八分　郵費加八分　郵費加八分　郵費函購八分　郵費函購一角　郵費函購一角　郵費函購八分　郵費函購八分　郵費函購八分　郵費函購八分

總局上海北四川路　分局南京北門橋

協和書局發行

天蟾舞臺正月念七日戲　價目注意　特別花樓五角　優等包廂五角　特等官廳四角　四等包廂三角　正廳三角　頭等三角　特等二角　三層一角

焦寶奎　陳永奎　劉松亭　陳月樓　宋玉珊　溫小培　筱楊猴

王斌芬　常春恒　劉小衡　張銘武

劉玉琴　孫鴻琴　孟五茂　周樊寶　何寶奎　陳寶峯　趙鴻慶

▶全部七擒孟獲◀

天蟾舞臺正月念七夜戲　價目注意　花樓一元　優廳一元　特別包廂八角　官廳八角　頭等四角　三層三角　特等三角　二等二角　電話中央三七〇

劉松亭　趙鴻慶　陳嘉璘　彭春珊　孟鴻茂　溫小培　劉玉琴

王斌芬　常春恒　劉小衡　張銘武

小楊猴　孫瑤琴　宋玉珊　于振庭　陳月樓　明海山　陳永奎

▶第十一本狸猫換太子　包公出世　第十二本狸猫換太子◀

新舞臺正月廿七日戲（價目）二等一角　頭等二角　廂廳三角

拾黃金　界牌關　南北和

頭二本閻瑞生

新舞台正月念七夜戲（價目）二等二角　頭等四角　廂廳八角

二本徽欽二帝

丹桂第一臺正月廿七日戲（價目注意）特別包廂三角　頭等正廳三角　上層包廂二角　二等正廳二角　三層二角　起碼一角

三本平南

奴女換太子

丹桂第一台正月念七夜戲（價目注意）特別包廂　五角　頭等正廳四角　上層包廂二角　二等正廳二角　三層二角　起碼一角

小　吳　梅　王　劉　樊　高　小　月　劉　小　月

九霄十　君瑞萓　春奎培秋　奎官　榮卿　百歲　楊樓　全官　楊樓

字坡萌關四　盤山　九江口　上天台　鳳凰山　饅頭菴　拿高登　芸娘

笑舞臺　在廣西路口　電話中央三五一一　日戲價目　樓上六角　特別廂五角　包廂四角　頭等四角　正廳三角　二等二角　夜戲價目　樓上八角　特別廂七角　包廂七角　正廳六角　頭等四角　三等二角　每星期三逢六期演日戲　開幕時間　日戲一時　夜戲七時開幕

陸嘯梧　譚志遠　林雍容　夏天人　鄭正秋　愼愁紅　張冶兒　王无能　馮鏽秀

小佩雪有情笑搜天　甘陸鍾周魏韓董　服文帆納梅蝶呆

鄭鷓鴣　黃周楊劍陳　均楚天嘯一笑半餞　同孫民亞鐸雲痴花

念七日戲　活神仙

念七夜戲　紅衣女郎

蘇州新新公司蘇州新舞臺　陰歷正月念七日　（星期日）　聘請京陝最優等特別廣東新新繡員　全錦行頭五色電光改良異樣布景各種油畫彩景　電話第二一八二號

李艷芬　史雲卿　周永奎　李又宸　鳳牡腮　張丹亭　何少培　劉雅秋　周漢培　劉惠芳　劉慧琴　漢培

小小寶義　鶴鳴　學樵　學亮　沈　何　何

（狀元祭塔）　（五龍鎮）　（行孝得子）　脂虎殺妻救國相府算粮（轅門斬子）◎蘇州　看　人◎

蘇州新新公司蘇州新舞臺　陰歷正月念七夜　（星期日）　聘請京陝最優等特別廣東新新繡員　全錦行頭五色電光改良異樣布景各種油畫彩景　電話第二一八二號

王春恒　李冠　李卿　劉又　張宸　何漢　鳳培　雲少　沈亭　劉學　劉樵　何牡　何丹　小中

鶴鳴　吉才　慧紅　琴蘇　雅起　秋樵　學

小寶義　小何學亮

（八角）行路訓子成主放曹斬良娥月四　杰村梅閣三解◎鐵公鷄◎

北四川路五十二號　愛普廬活動影戲院　APOLLO THEATRE　即海甯路北首

今日開映

日戲　（愛麗麗斯主演）　險　情

時間下午三時　價目六角四角

夜戲　（愛情名片）　兩種婦人

時間第一次下午五時半　第二次下午九時一刻　價目一元二角七角

共和影戲院　四門外方浜橋　星期日

俠女（第七八集）　鋤奸記四本　盜中傑（第七八集）四本

星期一　趣劇四本　盜中傑（第七八集）四本

注意　星期二新春逐日加演日戲　星期四戲目逐日不同且與夜戲有別　日價　特別包廂每位半元　普通包廂每位大洋二角　樓大洋三角　二月正廳每位一角　幼童減半收費　換片目

新愛倫影戲院　美租界海甯路　中市愛倫舊址

今夜開演

十五大本六點起映　荒山女俠（實士最新傑作）　連台七大本

霸王小（上海從未演過特別打武長片）第二十六集四大本五圖

葡萄植種圖二大本

今天日戲　價目照舊不加

霸王小（初次開演特別打武長片）第四五六集大本　二

葡萄植種圖大本

預告　本院于下禮拜四夜開演破天荒傑作愛的普盧開礦記第一二集四大本

法國大影戲院　法界在三洋涇橋　南首原址

今夜開演

一次計十八大本　紅粉骷髏（中國自製第一名片）即十姊妹連台十大本

霸王小（特別打武長片）第七八集四大本

大趣片

今天日戲

預告　紅粉骷髏（中國自製第一名片）即十名姊妹連台十大本

本院于下禮拜一起日夜開演破天荒羅克滑稽大會共八大本一次演齊　歌舞台

上海唯一之影戲院　上海大戲院　北四川路虬江路口

夜戲價目　包廂一元　樓廳六角　樓下四角

四夜　▲七點鐘　▲九點一刻起演

▲禮拜四起演海演

世界第一大明星（陶葛拉范朋傑作）（六大本）

Douglas Fairdanks in "The Nut"

情之所鍾

陶葛拉范朋先生，是電影界第一大明星，情之所鍾、係先生最近之傑作、斯劇固是一部艷情片、一經先生演來、詼諧已出、滑稽多趣、事事博人大笑、處處引人入勝、洵稱一時之絕構也

禮拜六日禮拜日日戲與夜戲同

法界共舞臺男女合演正月念七日戲　價目注意　花樓四角　特別包廂三角　官廳四角　特等二角　頭等一角　念一二三三一廂　一二

詹潤泉　竹翠茹　曹寶義　粉菊花　小蘭春　趙松樵　瀟湘雲　劉四立　陳彩霞　王文祥

安舒元　苗勝春　張德祿　瀟湘雲　（客串）露蘭春　張文艷　李桂芳　金少山　小孟七

◎頭本前部朱洪武◎捉　放　曹▶頭本後部朱洪武◀

法界共舞台男女合演正月念七夜戲　花樓一元　特別包廂八角　頭等六角　官廳九角　特等六角　頭等三角　九十　二廂　三角　六十　包廳　三角　三百　六千　電話　三七　五百　五十號

詹潤泉　苗勝春　呂美玉　金少山　張德祿　董俊峯　曹寶義　趙松樵

張文艷　露蘭春　安舒元

瀟湘雲　劉四立　陳彩霞　竹翠茹　小孟七　李桂芳　王文祥　朱榮奎

▶三本朱洪武出世◀

大舞臺正月廿七日戲　准演文武全手好戲　價目注意　特別廂六角　五角　二等三角　三層三角　二角廂包

王祥雲　德玉樓　李勝奎　賈寶山　金碧艷　張桂芬　孫慶芬　劉雨田　郭春華　張春海　孫慶春　賈璧雲　李瑞亭　高慶奎　殷春虎　小達子　毛韻珂　李瑞亭　賈璧雲　高慶奎　小達子　毛韻珂　金碧艷　趙如泉

四杰村　（三娘教子）新長板坡　（寶蓮燈）收（伏虎）將新十八扯◎新　斗牛宮◎

大舞臺正月念七夜戲　特聘南北著名優等文武藝員准演全手好戲　（價目）（注意）二等一特元　官廳八角　正廳五角　三層五角　包廂三角

劉雨田　王祥雲　趙竹卿　王佳楣　劉坤華　殷春虎　孫少堂　李瑞亭　姚俊卿　趙如泉　賈璧雲　高慶奎　小達子　毛韻珂　金碧艷　郭春華　張桂芬　孫慶芬　張春海　李勝奎　賈寶山　孫稚舟　錢化佛　張榮奎　德玉樓

九本狸猫換太子　十本狸猫換太子

亦舞臺正月念七日戲　三馬路大新街　（價目注意）七樓　特別廂　包廂　五角　特別廳　官廳　五角　頭等　正廳　二等　電話　四千　六百　六十號

劉壽山　張德俊　王少芳　馬春樵　李德山　蕭育強　郭德奎　李琴仙　艮艷芳　張子煥

張德俊　張國斌　郗彩芬

蓋叫天　馬連良　白牡丹

※※頭本闖公走麥城※※饅頭（空中飛舞）（特別身段）菴（後本武松）◎汾河（丁山）灣（打雁）◎

亦舞臺正月念七夜戲　三馬路大新街　價注意目　特別樓元　一月廂　包廂八角　特別角　官廳八角　頭等角　正廳四角　二等角　正廳二角　電話　四千　六百　六十號

張子煥　富仙舫　王少芳　張菊芬　李德山　郗彩芬　馬春樵　張國斌　白牡丹　馬連良　蓋叫天　張德俊　良艷芳　白牡丹　馬連良　蓋叫天　蕭育強

目蓮救母　英烈傳（全本）◎全（老圖）本（計求）甘露（備劉）寺（親招）◎（全本寶蓮燈劈山救母）

廣舞臺聘請廣東大榮華第一班正月廿七日夜戲

日戲　千歲鶴肖麗康　大鬧廣昌隆　（日價）特等大洋一元　頭等大洋六角　二等小洋四角

夜戲　新編幻景神怪奇情艷劇　萬法化身（二卷）兩世仙緣　全班文武藝員出齊拍演　（夜價目）特等大洋一元四　頭等大洋八角　二等小洋四角

大世界另開乾坤大劇場導社新劇　大世界另出入大劇場欲入遊觀者不加資　電話中央一千三百號　大世界舊門放看出入客便開仍裏

日戲價目　花廳包廂每間四位售洋二元　四角並不另售

夜戲價目　特別花廳每位六角　官廳三角　正廳二角　花樓五角　樓廂二角　五分　特別花廳每位一元　官廳五角　正廳三角　花樓八角　樓廂四角　一律大洋　由大世界裏門入場者價目均照此一律　每間四位售洋四元並不零售

徐寒梅　倪明星　陳野禪　胡君安　張利聲　張嘯天　顧無為　林如心　羅笑倩　夏赤鳳　朱詠芬　趙笑佛　朱劍靈　陳素素

念六日　念六夜　戲日　戲夜准　演頭本

美女換江山秦始皇

本劇費萬千元一登花有全台人三新劇聘名角女十數位成　特別歌舞男隊　女樂隊　舞隊　古戰　技擊　隊上　古俑　舞隊　新製布景　燈彩　行頭

日戲每逢星期三六日戲開演

第二千四百零二號

小言

馬足之下的安徽人 (波)

馬聯甲因去年□潮意主嚴究覓學生不得。乃鎖拿學生之家長押辦。罪不及孥。古有明訓。今乃學生不是罪。而父兄則以後父兄胆小。誰敢送子弟入學。萬一子弟年輕喜事。舉動稍涉浮躁。則父兄先有縲絏待之囹圄生活。此種辦法。專制時代亦之聞。民國竟不算稀奇。嗚呼馬足之下的安徽人。

二本秦始皇快來了 (一粟)

▲二月初一起演

乾坤大劇場近社新劇自開演秦始皇以來營業甚盛其第二本聞已排熟將於陰歷二月初一日起演始於莊襄王踐阼迄於呂不韋自盡中敘趙姬之忍辱救國呂不韋之左右朝政等等悉依始皇本紀呂不韋列傳諸篇而加以裁剪實一極有價值之歷史劇也(却酬)

面險 (女植)

▲二萬五千元

電影小明星配傑(Bady Peggy)近爲預防面部被奸人損害起見特向倫敦勞特保險公司(Lloyds Ins Co)保險二萬五千元其條件如因有人有意抛及於面部上任何破相等均須賠償已於本月二十六出立保單聞該公司保面險此爲第一次云(3)

小專電

有(二十五)日皖馬忽遣人請督官潘若泉診視差官誤請獸醫潘贊化 (3)(自省) (安慶)

滬杭甬南站大鐘有鐘無針中一巨孔遠望如梅毒爛鼻者之面孔 (3)(赤羽) (本埠)

半淞園中之含有賭博性質之小攤約二十餘人謂半淞園改作小賭園爲確 (3)(秋蝶) (本埠)

大中華影片公司第一屆招生報名日期定於本月四日爲止 (3)(錚) (本埠)

南洋約翰賽球被壓斃之小孩乃居住徐家匯附近棺材舖之子鑑後由校撫卹五十元了事(3)(雲)(本埠)

球下冤魂 (ZD)

日昨(星期五)本埠南洋大學中學部籃球隊與約翰中學部籃球部在南洋雨操場作錦標決賽一時觀者雲集□場北隅原有長方櫈千一只觀者皆立櫈上觀戰不料比賽未半因人數過多該櫈遽然翻倒觀者因注意比賽仍立在翻櫈之上遂比賽告終觀者紛紛散去□□好事者見□□角露出翻櫈視之始發現孩屍一具脊骨斷折血水流出慘不忍覩當由該校辦事人一面招尋該屍家屬一面電□捕房及紅十字會□□前來照料一切□□因傷重不救□屍已由家屬領去亦可謂比球中一慘聞也(3)

按此□同日□接投稿(虎)(源)(秋芷)三君□同一報告茲錄其一志□以謝三君 (濤波)

小新聞

俞振庭倒霉 (在天)

▲被誣與受斥

名伶俞振庭近日時運殊蹇日前觀音寺街沈張氏命案被誣爲與俞有關俞雖登報否認而滿城風雨咸指爲案中兇犯乃一波未平一波又起此次綠碧雲被捕俞以師生情誼往警廳求情亦大遭警廳申斥謂「你教出這樣的好徒弟還有臉來求情」俞□真可謂倒霉□矣(3)

葛案破獲之談屑 (吉羊)

濟南之警備隊隊長馮大森孫叢棻如警察廳任長官及津浦沿線談捕務者咸推吳爲山東之福爾摩斯但其踪緝之法□□眼線□□□式之偵探術也近者□□斯票莫不曰有人既得首款又戕其身在理必定遇匪爲□□以□架人勤務必非智識階級所爲下流匪人斷不能携帶多金還客他鄉葛非軍警官吏與人結怨何至如此之深其所以斷葛必其素識之人防其出而指控於葛戶發現之地賊巢必在附近假以時日定能破獲此□實部屬□之誤謂鳳會□□□外之□□□以破獲聞奏報紛紛傳語多失實謂爲葛鬼行蹤未始不可謂爲厲術神奇則近妄焉屬部宗得勝奉命緝訪葛案者經三馬路遙見二人於燈光之中踽踽而周忽而又似兩人詭術耶之倒狐裘戲冠與體格舉動雅不相稱尾隨諦視乃李姓狡猾不料即葛案正兇也□□鬟入□□店內購得煙泡□□覘李犯□入厚□四里巷□□爲譴氏住宅□不能對復嚙其□□守勿任逸去又復推諉宗□奔回報告馮即率隊往捕□□圍□入闖之許久開門婦女驚哭乃藉詞詢問其時李已逸去二女爲姊妹同爲李妾另一老嫗則其岳母也二女不待研訊隨口供出葛案李固首要造意則膠濟□械科員高曉星現住東流水街共伙十人高李各分二千五百元餘則各分千元窩贓葛贓長即在厚德四里立□商並□出波郎槍二支一覇而伏□□路破獲□無冤處得來全不費工夫此之謂也所謂厲術神奇葛鬼有靈概不足信實則凶悍如李亦無力抵抗□□之責備故露出破綻使宗探以隙耳(3)

巧奪天工之消霧機 (□)

▲□□發明

英國科學家近發明一電氣機械可使空中大霧雲霧開凝成水滴□機係一□形內有玻璃十六片并用排列□連旋轉後發□□電氣通於外部接聯之黃銅球蓋霧著球即凝成點滴流入細□於□板上化爲水滴若於倫敦置備該機多架全城之□可□立談之間化爲烏有云(3)

探險神秘島之壯舉 (憶慈)

▲現已出發

自來海員多言南大西洋之附近喜望峰之南西有一神秘島迄今已經諸多探險家之探險但卒不能尋得該島之實在根據地茲有美國探險家及科學家十六人組織一隊分乘帆船三艘再作探險神秘島之壯舉現已出發預定日期二年行程二萬哩云(3)

藝術界消息

▲巴黎最近新設一殘廢者音樂館專供本市中之殘廢者□□

影戲界消息

入內奏樂以增精神上之愉快云(3)(憶慈)

▲上海美國女童公學有學生多人組織一新劇團近將自李氏所著之「模範鄉村」小說編成戲劇本星期一(二十五日)曾試演一次成績頗佳云(3)(冰)

兩種奇怪的學校

▲輪船大學　美國近將輪船大學之建設即以輪船爲學校內中組織與普通大學稍異所收學費亦較普通大學略昂課程專重實習分爲地理博物等科各科中又分系輪船則終年開往各地每至一處教員率領學生上岸考察所學之科學歸船後則作報告以定成績此爲實地練習較諸徒本空談不啻有天壤之別(3)(錚)

▲麻雀學校　美國芝加哥公共圖書館會員近來酷嗜麻雀牌者日漸增多擬即合資組織一麻雀專門學校延聘中國留學生爲教員期定四星期畢業每日上課兩小時每人收學費五十金元聞現正編訂講義不日即可開課云(事見一月份美國教育月報)(3)

▲卡爾登影戲院之(The Globe Trotters)開演尚無定期茲於三號起映演著名導演家般格蘭姆之傑作(The Four Horse Men)爲前上海所演過

▲維多利亞影戲院映演實□女郎主演之「賊來了」爲前夏令配克所映過

▲滬江影戲院頃映演(Turn To The Right)譯名「牢獄之結義」亦爲導演家般格蘭姆氏之傑作(3)(女植)

小繙譯

▲美國西方某罐食製造廠近宰殺壯犢四頭計重二千餘磅儲於煤氣鍋中該器長三十二呎闊四呎深六呎烹燜歷一晝夜質爛味香可供五千人之大啖云(3)(彥)(譯美國工業雜誌)

▲美國某機匠近造成一新奇之捕鼠機其底板及四柱取材於木料四周網以鐵絲機門上下升降自如上附□樞暗藏彈簧機關板後置有小鏡一方設以果餌鼠潛入竊食影映鏡上鼠誤爲他鼠前來爭食故與之顛頓是時觸機關振動衕門自然落鼠□就擒聞試行結果頗爲滿意云(3)(彥)(譯□□□□月報)

▲法國之有名富豪恩利伯爵於近爲紀念其子之結婚盛禮特提出一萬五千法郎分配與本市中二十七歲至三十歲婚嫁之新夫婦十五對作爲婚嫁費惟限定商館會社之雇員及職工云(3)(綠衣)(譯自日本萬朝報)

▲上海住居最久之外人當推威爾那華克夫人據謂住居海上有四十五年之久云(3)(天雁)(譯廿九日大陸報)

▲美國海關最近雇用多人專以辨別進口茶葉之優劣分別收稅此種人員月給薪水最豐大約自五百元起至五千餘元云(3)(俠)(譯科學雜誌)

小調查

▲本埠租界工部局衛生處報告上週死亡人數計西人十二華人一百八十患天花者西人二華人八腸症者華四喉症者西人一華人十猩紅症者華人一癆症者華人十六云(3)(劍花)

分銷各埠 敝品牌出者鑒

[illegible]

備辦及門者鑒 家用香「一」當「一」庭

[illegible]

家庭工業社

[illegible]

大聯珠牌香烟。爲敝公司特製之精品。自出世以來。售烟之家。莫不利市三倍。足見此烟之品質佳也。

中國南洋兄弟烟草公司謹啓

新出 曾國藩大對聯 兩種 每對大洋六角

(聯語) [illegible]

上海四馬路 有正書局發行

歷代名人姓氏全編 (二十四冊)(三元六角) 有正書局發行

秦漢全篆 八種放大本

凡臨池家不可不手一冊定價大洋三角 上海北京天津有正書局

有正書局精印 大小對聯

▲均係搜羅古今名人真蹟
▲用新法精印與真蹟絲毫不爽
▲均用上等生宣各色虎皮灑金箋印刷
▲已裱者另加裱工購去即可懸掛
▲客堂書齋臥房等式均備古香古色令人賞心悅目
▲名目甚多另有價目詳細價目單函索即寄

石濤長幅山水

此石濤長幅山水用珂羅版彩印八尺成大定價洋二元八角上海北京天津有正書局發行

著名 長□化痰橘紅半夏露 止咳藥茶 玉樹神油 萬應如意油

廣東種德園老藥局 電話中央一〇六號

萬華閣潤格

[illegible]

歷代古印大觀 第二集出版

原拓精印

[illegible]

上海望平街 北京琉璃廠 有正書局

繁霜閣曲話跋

朱瀞秋

南村樓主人沈君太倬與余爲忘年交也論詩談藝時相過從癸亥之秋出其平時所集劇之曲話數十則相貽屬爲編而校之余乃不惜多事從而手抄校錄以付梨子俾虹爲時報補白倩虹以所載尚精當挺之於小時報苦無以名偶憶太倬所著之詩文曾署曰繁霜老人遂以繁霜閣曲話爲目凡太倬所集之曲話咸編入焉自秋徂冬所載幾五六萬言雖不敢云精雅然亦差差可觀清乾嘉時有曲苑一種昨於劉鳳叔處見及內載曲話幾十七八種是則繁霜閣曲話直滄海之一粟耳固未敢自詡爲知音者由此觀之論曲之文實繁有徒抑有言者崑曲盛於乾嘉衰於咸同皮簧與音節腔調易於摹擬士大夫遂棄崑曲而談皮簧二十年來成爲沿例崑曲乃莫與之京成廣陵散矣之今日已等鳳毛麟角考以曲詢之伶工類多忘本失源觀其所演之崑腔戲已與原本大有徑庭以偭厚審將何劇學之博而彈詞之說白尚不脫皮簧之音是曲話之作固與曲不無有裨也惜乎言之者曉曉知者渺渺此太倬所以云海內知音解律者僅三四子而已然則曲話之編職所謂徒勞無益是又豈編者之本意耶並有告者鉛槧雖於帝虎魯魚或仍不免且有歷錄抄寫之間誤記漏落是望海內達者有以糾正之亦藝術研究之一端也甲子上元後三日瀞秋誌于擷芬軒之蘊玉齋

雙紅豆館筆記

范菊高

積竊攫天飛横行江南未曾破獲乃爲一小孩所傷奇矣命夫先是攫天飛義與門多富者忽關胠篋過某巷見有高屋巍然狀爲富麗一躍上牆由花園內窜見一室內有燈火乃立窗畔以舌濡紙忽一針入其目痛乃無倫狂呼遭獲室中本居一母子子年僅六齡母坐窗邊正伏首而嬉見母髻上有銀針拔而刺紙以試利否不意此妙手空空兒正藏身其間從此不能作祟矣

同學董君於前年季秋偕友劉君遊盤門之植園行至竹林深處見一人身長七尺餘腰胖數抱伸巨掌如蒲扇堅捧其顱顫如小桃細眉粗目圓睜作獰笑董君見狀大怖以手指示劉君劉君覘其所指處並無所見怪問何故董君欲言禁不能聲瘖言良久見此巨人撲來急反奔巨人隨其後及橋而沒董君冷汗夾背心志恐語劉君所見劉曰胡余未之見耶相與返校董君泚筆記之以示余及去年以病卒娶妻未盡五日也

友人述譚英秀軼事曰小叫天於某日演定軍山飾老將黃忠使刀時偶不慎落台上遭倒采翌日復演此劇使刀仍落地拳足一踢刀飛過頭伸手接之采聲乃閧室

五才一書余深嗜之不厭百回讀然漏洞甚多三打祝家莊時欒廷玉未曾提起但有「宋江見了大喜道只可惜殺了欒廷玉那個好漢」不知爲何人所殺如何被殺聖嘆註曰「文法疏奇之甚皆學史公筆也」是近強辯水滸一書重描戲爭欒廷玉技能不在梁山英雄之下殺之非異事定有一塲血鬥耐庵漏忘故未述及決不因學史記筆法少寫一塲熱鬧也又情節有重複者如魯達李逵看榜二節魯爲金老救李爲朱貴救救法同語氣同文筆亦同然此小疵也上半書寫魯達武松威力有聲有色及下書寫宮廳對敵絕少提及之二人我謂耐庵此書尙嫌幅短致不能前呼後應然再延長更難收束矣

余家舊宅之鄰居一老婦痛稚子死遂瘋持子屍首赴茶居怒擲桌曰兩前一千壺紅濃一萬壺速速泡來茶博士知其瘋不之理老婦怒以屍首遙擲爲茶博士棄諸河中老婦披髮狂哭返家自是衆咸呼之曰痴子婦亦笑應時而嬉笑時而怒罵余家以貼鄰之關係遭罵亦倍於他無閒晨晚間敵屋中發聲窗之聲即詬辞余家也顧有時神志甚清爲鄰人司炊餐絲毫不差某日余偕弟自街上返過其敝舍婦招手余知爲喚召以其瘋不敢前婦笑曰子何懼曷來余家有物贈子也遂舉携余等入命稍坐出甘蔗二曰此節節高也又出銅元四分贈余等曰此權當點心錢也時余年七齡挾之返家嚴命擘之婦却曰此些物胡見却果不受者將拆汝屋矣聲色俱厲殆似瘋所謂張飛請客婦年七十餘體乃健如少壯嘗於寒雪時裸躍河中爲人所救罵人時噪音響越似雷鳴有時瘋怒過其門者磚石屎糞齊自樓上擲下以是呼其名能止小孩哭前年春余家徙蘇婦即於是年冬卒卒之因以裸體自牀上翻身墮地也

水寇賽蝴蝶能於水面旋飛不沾衣潮而迅速如鳥深知水性伏水底一周不損毫髮一日棲於芙湖之蘆叢中見有卅道來客三夫婦一女女貌絕麗賽蝴蝶見而心動躍入湖中隨舟而行女移步船頭船舷曰賽蝴蝶趣出伏船底何爲賽蝴蝶乃分水出驚曰爾何知余爲賽蝴蝶更何知余伏船底女微笑曰子知余爲何人乎實告子余乃柳花娘傾舟過蘆畔聞燕奔飛燕窠覘之則蘆有燕巢奔飛必爲人驚果見水中有子在子耳後間垂一金製之蝴蝶故知子名賽蝴蝶曰爾目殊銳利能視水中細物拜服拜服願爲弟子後二人結褵不知所往據有知柳娘者竹爲金陵妓色相示人顛倒其衆後遇大盜柳三認爲義女刦之上山授以武藝柳三妻爲水寇稱蛟女精水術悉心教之數年後技超雌老云（現丙）

元旦試筆和蘭老韻

倉碩

蟲沙原刦生不辰，天醉何妨酒盞親。
周碣峥嵥刊癸巳，楚辭惆悵紀庚寅。
古人已往傷流水，元日重逢報立春。
樹可懸瓢聊慰我，敢云身是義熙民。

瀛閒雜錄

譯自Popular Mechanics等西誌　無知

日本著名雕刻家所刻牙[illegible]佛像狀爲一婦負一兒近人淡歐洲是物本一英國博物院[illegible]定購歐戰時護與美人

留機器之針近代有[illegible]作[illegible]製造針之機器每秒內能成竹針一百八十枝然後以化學法使成堅韌而耐久之針再以鋸屑及獸脂之使光滑

（瀑）

春日

那吹[illegible]的鐘聲，
將兒時的小靈魂鈎去！

潔

前進

道途崎嶇嗎？
假使你心愛的人正在前的盡端，
你必冒死的前進罷！

十三，二，二十九，上海　潔

贈蕙姊

蕙姊啊！
不要愚呆似的！
立在那裏流淚罷！
即使你的淚流盡了，
他也沒有見啊！

一九二四，一，二八，上　素影女士

（仙）

琴聲

張濤東

東樓的琴聲，
散入深的耳鼓，
將我心弦上失戀的悲哀也彈響了？

花的微笑

星贊

伊送我一朵白玫瑰，
臨去時並向我微微一笑，
我甜蜜極了，
不知說一句怎樣感激的話，
祇有鄭重地將這玫瑰，
用清水供養，
並將伊微微的一笑，
深深地刻在腦筋裏，
以示我的感激！

十三，二，二四，武昌

呼吸

思順

一下的呼吸，
吹來一番雨絲風片，
把我的心機，
洗得怎樣的清潔呀！

鏡

蘭生

喜笑悲怒的我，
沒有你一照，
終究自己不知道！

一九二四，二，二十九，上海

小說

社會小說　黑暗上海（二）（一）（四）　（清波）

第十一回　逞剛腸小姑嗔阿嫂　嘉肴旨酒弱妹作冰人

梁慧娟見擺了這許多照片忙要走過去瞧李清篁道這些照片全是舊的難看煞格梁慧娟道照片是舊的最寶貴說着走過來只見各種照片李清篁自己居多男人照片一張沒有梁慧娟道清篁姊你的照片眞不少啊李清篁道我家官哥有一隻照相匣子他沒有事代我拍來拍去因此拍得不少倘若到照相館裏去拍眞沒有這些功夫呢正說到這裏一個小丫頭約摸有十二三歲雙手捧了一只盤盤裏擺着四碟糖果餅乾口中說道請小姐用點李清篁道房間裏太小擺不下還是擺到少爺房間裏去罷小丫頭答應又捧着盆子去了李清篁道慧娟姊我們到我哥哥房間裏去坐罷梁慧娟道還是你這裏坐罷令兄的房間怎麼好去李清篁道不要緊我家哥哥不在家阿嫂又回娘家去了他那房裏沒有人還是那裏去寬敞一點說罷攙着梁慧娟就走轉過客堂樓開了進去便是統廂房梁慧娟子細一瞧見李清篁阿哥的房間布置得與清篁臥室兩樣一律全是紅木傢伙擺列的方法純是舊式上面是紅木玻璃床床上繡帳錦被甚爲華麗梳妝台上幾件小銀玩具和香水疏疏落落的擺着衣櫥上的玻璃擦得明淨無塵下面葉窗設着一張方桌方桌左右擺着靠背衣方桌上面早已擺好了剛纔那小丫頭送到亭子間裏四盆糖果餅乾李清篁忙對梁慧娟道慧娟姊怎麼儘立着請坐噓一面將糖果抓了些送到梁慧娟面前請慧娟吃慧娟見他雅意殷殷情不可却遂取了一粒咖啡糖將錫紙剝去正要送到嘴裏忽然樓下門外一陣電鈴響李清篁聽得鈴響三脚兩步走到窗前推窗下望梁慧娟問道有客人來了嗎李清篁道不是（未完）

岸旁釣魚每不多得近人以釣竿之繩曳一紙鳶使拖出沉頭於河水迄魚中鉤思遁人已覺察乃曳繩而捕之所得魚每甚大也

阿爾卑斯山中居民每具一巨大之喇叭高逾八二倍以樹枝所成於山谷中吹時聲聞數十里回聲往復經數秒之久又有一種形似花盆聲亦巨聞此種樂器山中居民以爲災難及病時祈禱之用云

太平洋岸之發明家爲得吾人能利用日光之熱力以燃煤鎔鉛及發生一種氣體可以推動機器某氏近新製一機箱用許多反光鏡將日光反覆反映使凝集一處其熱度高至二千八百度云

今日百齡機意想不到之效力宣布

敝公司因百齡機有種種意想不到之效力、曾於去年徵求服過百齡機諸君投函、證明種種意想不到之事實、乃蒙諸君紛紛惠函指明效力、竟達十餘萬封、現已披閱一過、茲將所述種種意想不到之效力、分類宣佈、用告各界

意想不到之效力（一）

補中帶潤

凡屬補品、其性皆熱、如虎骨鹿茸人參肉桂、爲大補品、而其性則熱烈厚膩「有非盡人所宜服者」、市售補品、更不待論、**唯百齡機、補中帶潤、服後可得清解**、先去其積聚、然後增添新鮮之精血、有與陳代謝長生不老之功、是故服他種補品、如破舊木器之塗漆、愈塗愈壞、服百齡機、**如機器之揩油、愈揩愈靈**

▲按來函指明百齡機有補中帶潤之功效者○計有中國紅十字會儀徵分會若耶醫院等一萬六千餘函○茲特摘錄大意○原函恕不一一登載

百齡機小瓶每瓶一元每打十元　百齡機大瓶每瓶二元每打念元

總發行所　上海西藏路大世界對過　九福公司　電話中央三四四二號

分發行所　中西大藥房　全國中法大藥房

分售處　永安公司　上海先施公司

本外埠各大藥房均有出售　如本埠有未設分售處可以直接函購本公司

中國學習齒科之女生

上海中國齒科學校于本年二月舉行畢業禮中有女生數名成績甚優此圖左名顧霞青右名王佩芸亦女子新職業之一種也（德攝）

留德學生之一部份

我國留德學生于去歲十一月廿四日在維茲船中之紀念攝影（喚醒）

日本女學生之網球比賽

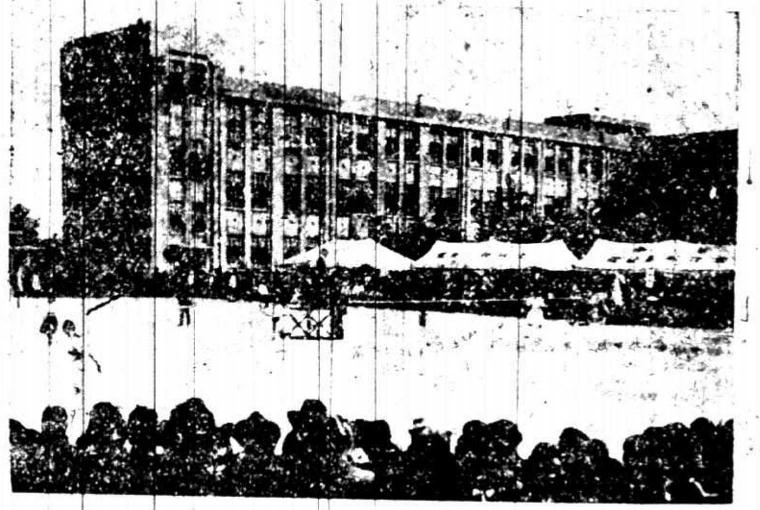

日本本月舉行關西女學網球大會參與者四十五校選手二十餘名觀衆極盛（鄭青）

瑞士之新總統

瑞士總統每年一任此爲新總統朱爾德小影素著聲于政界爲守舊派之有手腕者

東台縣立女學之畢業

東台縣立女子初級小學于本年一月舉行第五屆畢業禮畢業生成績甚優均已升學他校云

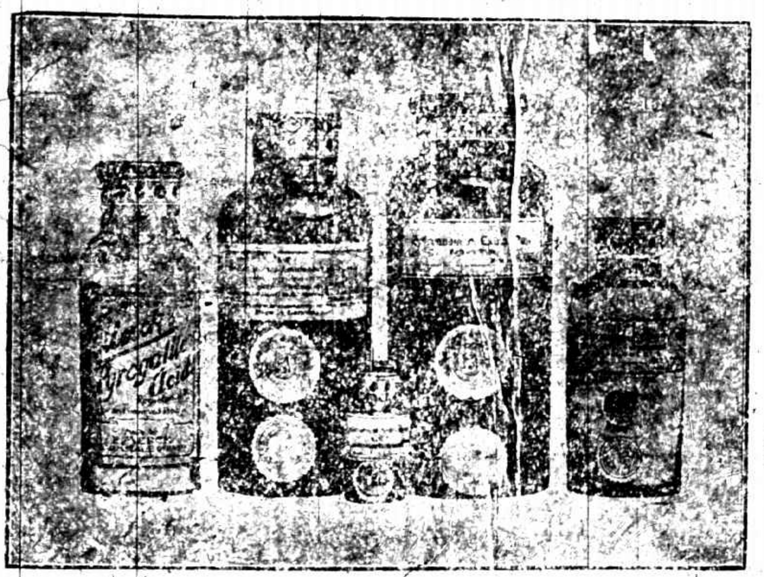

照相一藝一在器具之精良。二在藥料之純潔。苟器具精良而藥料惡劣。則顯影不清。亦屬無益。德國德怡默克大藥廠乃世界最聞名之化學原料廠上圖所列藥品有如鷄羅利密多爾。阿彌多爾。焦性沒食子酸。乃市上所售之老牌顯影藥材。惠顧諸君請認明怡默克商標當無失望之慮

上海江西路八號怡豐公司

德國

著名火爐到滬

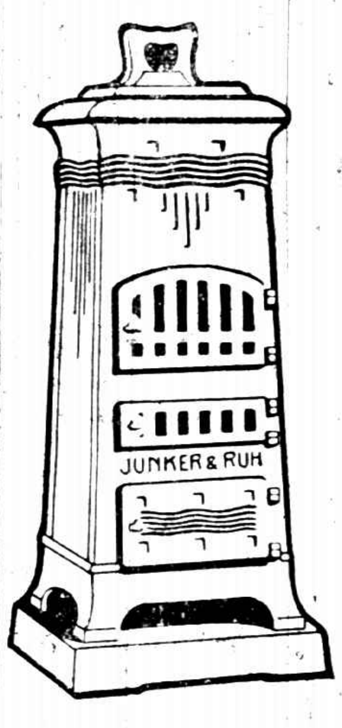

德國名廠(JunkerdRuhs)瓊格臘火爐現已到滬此爐堅固耐用歷久不壞而用煤最省能保熱度日夜不息無異於春晌是以用戶俱所歡迎如蒙賜顧請至江西路十號本帳房接洽可也

謙信洋行啓

腦系刺痛腰背疼痛以及腦疲各症治愈

吾人之精神有限無論一舉一動一思一想皆需精神化費者也是以閣下之精神其實貴似銀行之存款一式無二也如所支過於所存勢必倒賬無疑是以閣下若透用精神於飲食及空氣所不濟則必起精神衰殘之苦即腦筋衰弱是也腰背疼痛筋系刺痛臀尻酸楚胃不消化夜難安眠有益於此即腦筋衰殘之病狀也療治之法惟補血健腦而已韋廉士大醫生紅色補丸乃是天下馳名補血健腦之聖藥再無他藥可與之比擬正是以上各症之良劑也廣州光塔街如是繪事學校胡斌先生係著名之畫家也彼亦係千萬中之患腦系衰殘疾病由韋廉士大醫生紅色補丸治愈者一份子也胡君來示云僕少時苦志美術之學日夜未有自輟如是者寒暑二十餘更復承嚴命市井經營近年身充教席終日勞動未獲片刻之憩去歲自覺精神日減腰腦每作刺痛揮毫作畫夜稍深的則眼花弗見有如此地旋天轉之幻有患於此痛苦苦宣醫之治之百藥弗效身受此苦實乃難堪昨歲臘月幸得友人贈我以韋廉士大醫生紅色補丸二瓶并言服之可知僕之患也僕服之其苦頓減再購數瓶連服其患已愈矣今不但無痛苦之慮且精神益健顏容增彩大異於前此實韋廉大士醫生所製紅色補丸之奇功所至耳僕受益不鮮愧無報謝謹修數行之蕪言以表受恩韋廉大士醫生紅色補丸凡經售西藥者均有出售或直向上海江西路六十號韋廉大士醫生藥局函購每一瓶大洋一元五角每六瓶大洋八元郵力在內

體壯力強如何可得小書奉送 是書甚爲有益內容詳備如欲索取即需寄一明信片至以上所列地址原班郵送一本可也

觀逐日新聞各報紙所刊者

須知已有多人曾經由韋廉士紅色清導丸之功效治愈其所患大便閉結及所致各症者矣蓋是丸功能微利平肝潤腸故也閣下與令尊令堂及尊夫人與親戚等亦能共享其利益也是以閣下需常備紅色清導丸一瓶於家中以防不時之需其功力能令腸胃有序平肝火生膽汁可除疾病頭痛能令口氣芬芳可減痔瘡痛苦且免痢疾腹瀉之虞

直隸東豐台武壽臣先生來信云鄙人夙患便閉之症他如頭痛身體疲倦殆皆由於大便不通及購服韋廉士紅色清導丸一禮拜後此病即失至今大便有序他病亦漸就痊謹作數語以伸謝忱紅色清導丸凡經售西藥者均有出售或直向上海江西路六十號韋廉士醫生藥局函購每一瓶大洋六角每六瓶大洋三元郵力在內收用郵票

德國最著名老牌

亞大而牙水

吾人於世須賴衣食住三者其中以食爲最重因食時須以齒爲咀嚼助其消化故齒最宜保重免患蛀牙早落牙痛等症今有德國最著名最老牌之亞大而牙水專能擦白殺菌固根永無早脫等患早已馳名全球爲中外仕商學各界所贊許小行今[illegible]到大批貨如蒙各埠批購價格外歡迎外埠函購當班回件

上海漢口路十號

金山洋行謹啓

Gray

乘格雷汽車最有價值了

上海龍飛馬車汽車公司

靜安寺路三十六號　電話西一六四一、二、三

圖畫時報
每逢星期日出版
第一百八十九號

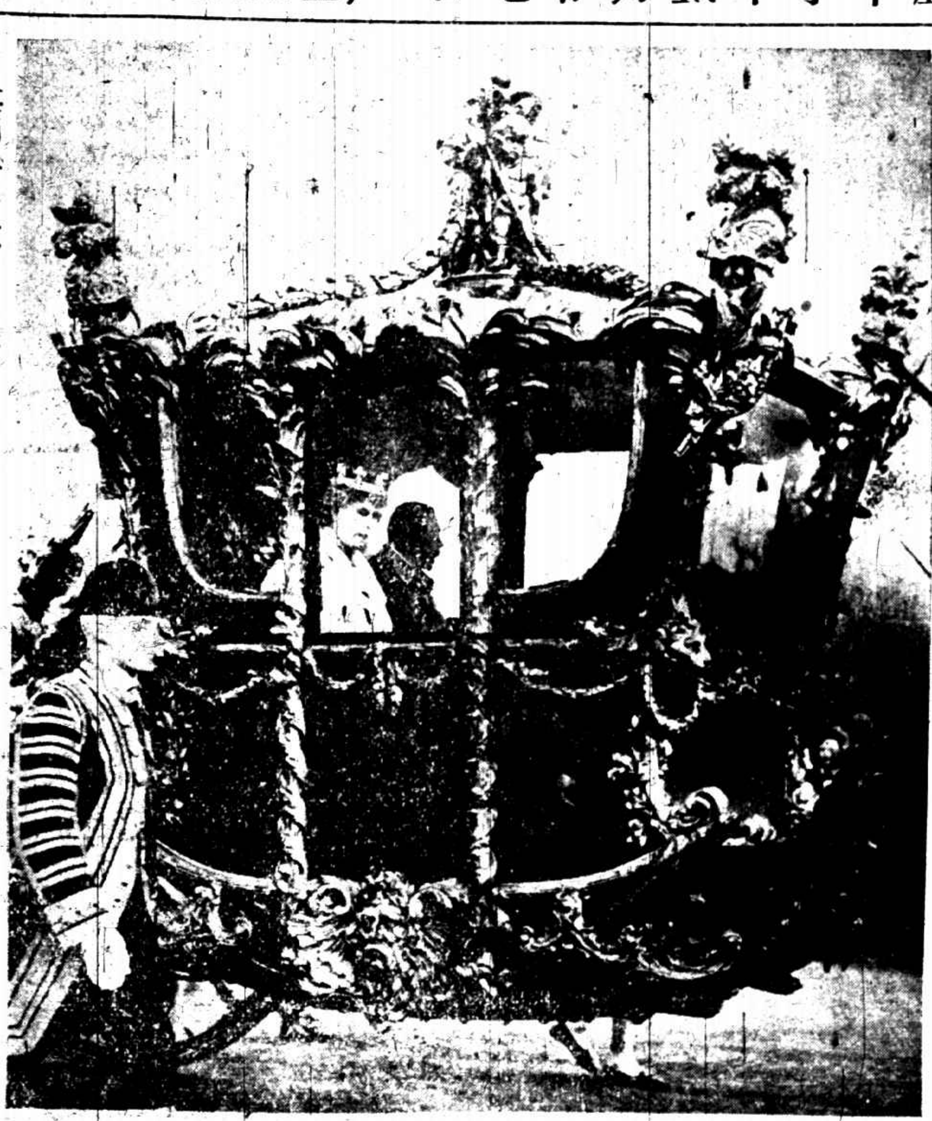

英國工黨政府成立後英皇與后于一月十五日乘禮車赴國會致訓詞為英國史前所未有是日因有失業者之示威運動故警備極為森嚴

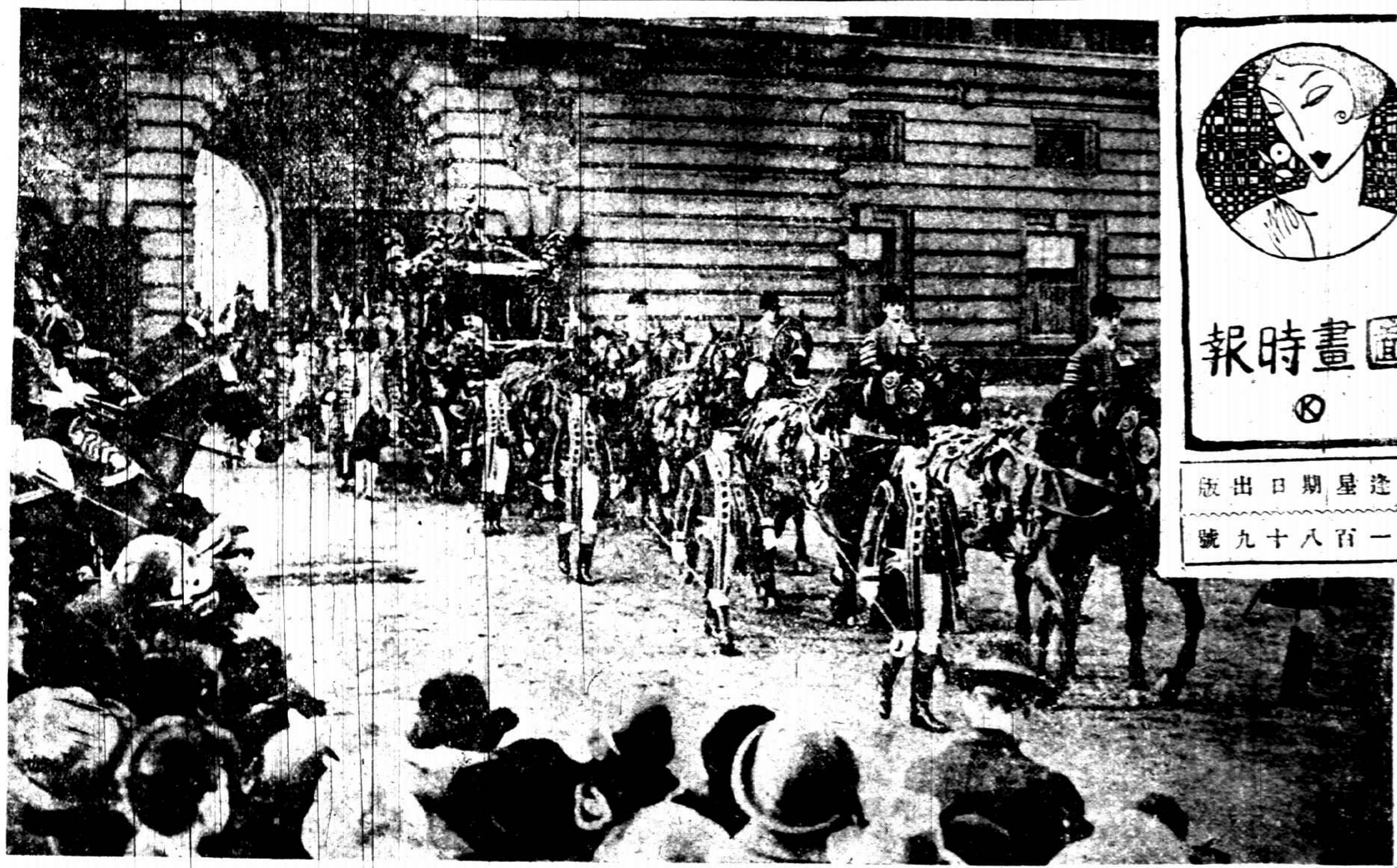

英元首赴國會

英國工黨之領袖

保加利亞王與其妹

保加利亞近有革命風說此圖為今王鮑立詩及其妹闌黛大公主公主近乃與華天堡公爵訂婚云

英國本屆選舉工黨頗佔優勢此圖為獲勝後之第一次會議左邊第二即新首相麥克唐納爾也

英政府之女部員

英國工黨政府成立龐費爾女士任工部次官女士為解決罷工問題全國實業聯合會之主席于工界極占勢力云

老人家的說話

老人家的說話你要不要聽他是上了年紀富有經驗是靠得住的不會沒有把握的他可憐你精神萎靡身體衰弱特地教你服散拿吐瑾延年益壽粉委實是一番好意你別東風過耳般的不去理他我如今再聲明一下子凡害著各種衰耗的病症最好是服散拿吐瑾延年益壽粉

柏林華發大藥房製造
中國美最時洋行經理
本外埠各大藥房均有出售

亞文司半地實耳船用引擎

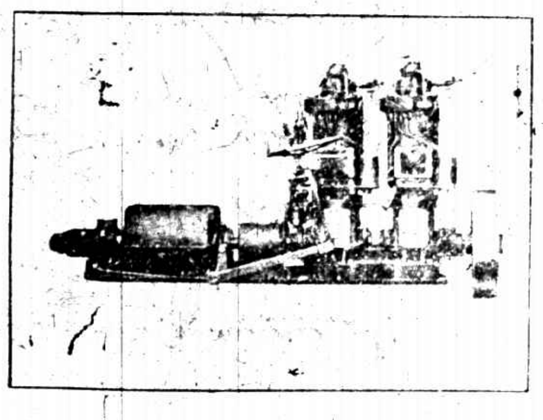

此為瑞典國廠家之著名引擎本行經驗二十五年證明此半地實耳引擎用油一斤其工作可比蒸汽引擎用煤一斤之工作三倍

北京路六十四號瑞典洋行啓　電話中央二五

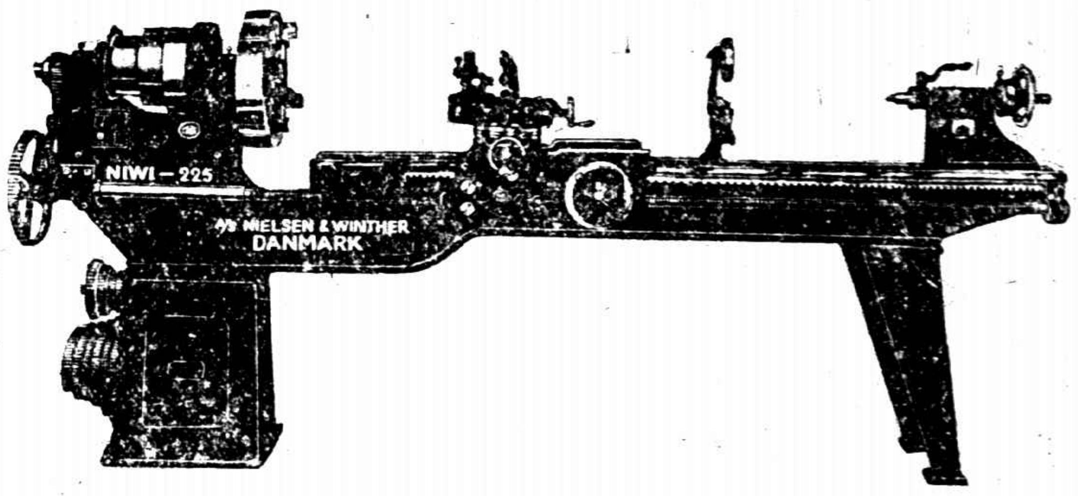

鏇床機 "NIWI—225"

各商店倘有物件損壞此機
乃專供修理之用

"NIWI—225"

此機既堅牢合用且又特別省費

電報掛號 Niewin　文德公司
上海江西路六十號　電話中央八六九四

膜外風光影片之一班

法前總理克勒滿沙所著小說『膜外風光』一書近由法人攝成影片其中主角則我國徐琥君也此書描寫中國風俗故純用中國古裝圖中中坐者即徐君所飾之張怡也

美國影戲界之女明星

美國影戲明星白麗斯以美貌著聞于世現演于一西班牙舞劇名『南方之愛人』不久將現于銀幕

法國舒利羅濱公司

簡稱羅彭公司

三星老牌白蘭地酒

羅彭老牌白蘭地酒

質淨味美

在法國釀製

本行經理法國舒利羅濱公司極品三星老牌白蘭地酒各處洋酒店或大食物鋪均有出售各界諸君如未嘗試請至各該店鋪索取樣酒倘諸君前往該店鋪索取而樣酒業已贈罄不獲者請通知該店鋪向本行續領樣酒以免諸君抱向隅之恨

中國總經理

上海四川路七十二號

順發有限公司謹啓

陳瑤珍女士

陳瑤珍女士畢業于聖美麗女校近在上海婦孺醫院任化驗部事今日女子職業中似以此最爲稀少女士自謂醉心科學實根諸天性云

五姊妹均爲記室

美國鄭氏有女五人均爲下議院議員之書記聞者異之咸謂鄭氏之多才因合攝一影以爲女子之不乏職業者勸

本刊徵求時事照片

商標 Trade Mark　**固安**　COHEN

中和洋行經理固安進口公司

▲專營澳洲各種出口貨品之總公所爲澳洲最大之廠

▲固安公司總經理　顧海恒

▲棧子間設在上海九江路十六號A二層樓

▲本公司所經理之各貨商行開例於后

●行名	●出口各貨
密采里○海倫司敦有限公司	熟皮皮製用品膠質以及膠水等類
儉○肯能父子有限公司	專售最高等熟皮以及羊毛等項
拿司記兄弟有限公司	麵粉　小麥類等
麥克流○凡倫訂有限公司	乾鮮菓品
司德蘭密餞有限公司	密餞糖菓各種醬油醋酸類等
惠思敦○麥蘭合衆醃肉有限公司	冰凍各種肉類火腿醃肉牛油以及裝罐奶油乳酪背料等項
司華洛○阿里而有限公司	餅乾等

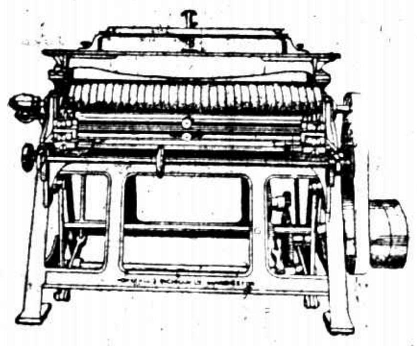

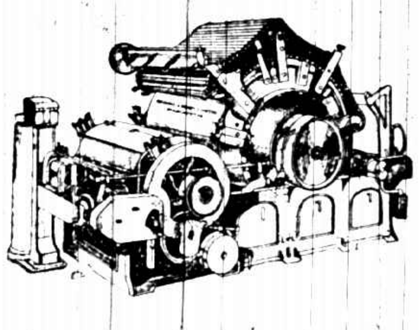

Jardine Engineering Corporation, Limited.

SOLE AGENTS.

Registered Office
8A Yuen Ming Yuen Road,
Shanghai.
總行在上海圓明園路八A號

Branches
At All Ports.
各處要埠均有分行

英商
怡和機器有限公司
獨任經理

商標
Stag Brand

Edgar Allen & Co., Ltd.
Rteel.
愛倫鋼廠
各種鋼品

Wilson Bros Bobbin Co., Ltd
Bobbins.
惠爾生兄弟公司
各種紗管梭子等

曾伯廉咳嗽藥水

專治傷風咳嗽哮喘
喉痛沙聲喉管發炎
百日咳及一切喉症
此藥水無論何處均
有出售

閣下如患

心經活潑力發生阻滯。神經系失司。腦力衰弱。神經紛亂。及神經失眠等症。請速試用沸利恩及雷烈區二醫學博士所製之

庶寶敏補藥水

其效如神

（各大藥房均有出售）

獨家經理

上海漢口路十號（電話中五三三二號）金山洋行謹白

青年協會之職員

青年協會爲各省青年會之總機關主其事者爲余日章博士圖中持帽者是也余博士近以過勞致疾將于四月一日赴美休養此乃與全體職員合攝之影也

上海萬國商團之大操

上海萬國商團于十六日在虹橋地方大操分爲二大隊作互相搏擊之勢服裝整齊號令嚴肅誠商業治安之保障也（中華攝）

德京之中國飯店

中國烹調之美冠世界以故中國菜館遍設于歐美各大都市而李鴻章雜碎則尤人人知名之菜也此爲柏林第一家京津飯店開設于康德街上爲大門之偉觀下爲室內之佈置每日東西高朋滿座生涯殊不惡云（喚醒）

日本影戲界女名星

梅村容子原名鈴木花子八歲即從山崎長之輔學藝十一歲在東京有樂座出演十六歲加入高木德子之劇團前年五月入竹松社主演各劇大受歡迎

中西最著名之美術家均用Odeon留音片蓋獨有此片能眞確傳達美術家之聲音笑貌

ODEON

Odeon音片有各種新式舞蹈音樂

大學免費

君之子女如雇奶媽哺乳每月工資及飯食至少十四元服勒吐精代乳粉每月二大罐計洋八元兩相比較每月可省六元即二年可省一百四十元將此一百四十元存儲銀行十五年可得本利六百元足夠大學三年學費

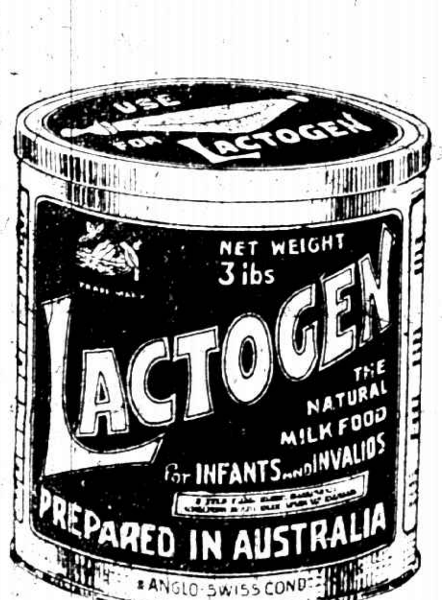

（如承索取樣品請將下列之券寄下）

贈券

茲奉上郵票八分乞將勒吐精樣品及育嬰指南書一冊寄下此致
上海南京路八號
英瑞煉乳公司
姓名
住址

"T.B.T."

T.B.T.爲丹國最大而著名之電氣馬達廠
此廠創設已歷五十餘載
去年在中國已出售此項馬達四百部
本行常備四至五十五匹馬力之馬達

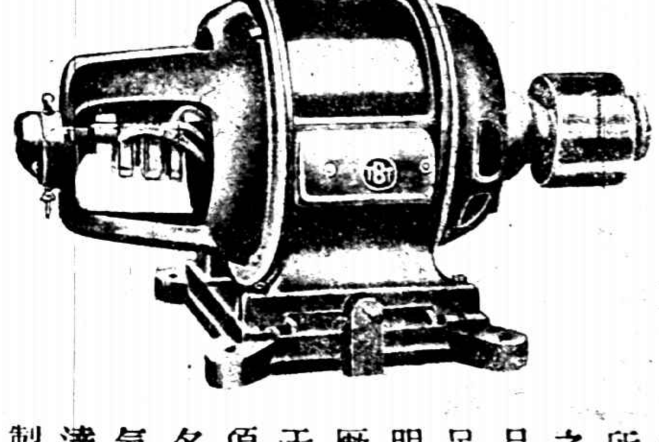

凡各大電料行均有出售
如蒙賜顧價當特別克己
諸君欲知詳細及價格請至本行一詢可也

T.B.T.廠在此三十年中每年所出之貨品已足證明該廠對于此項馳名電氣馬達之製造有得卓異之進步

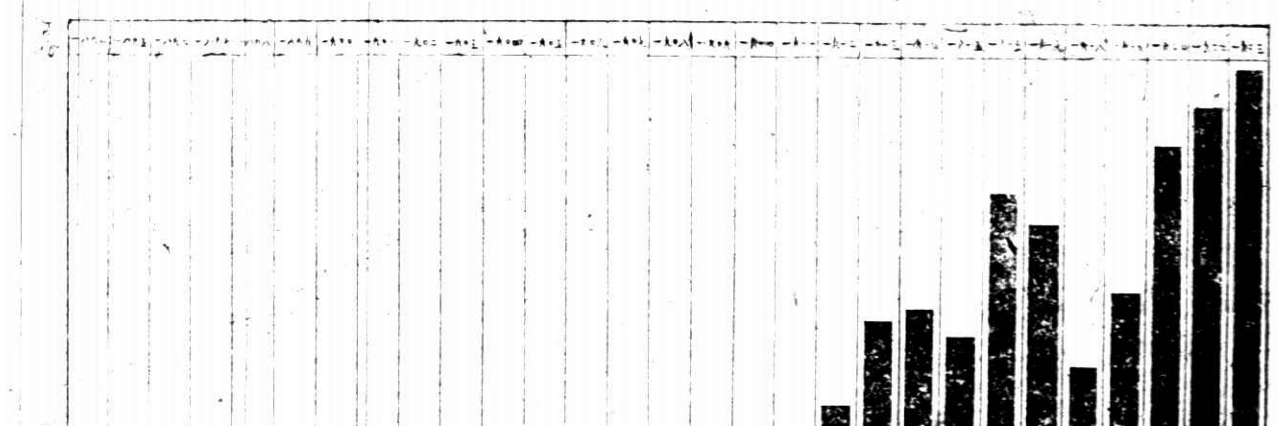

在中國已售去馬達八百餘座**至今無一燒壞**請試向貴處電料商一詢在市上是否有其他馬達能同樣證明此優美質地

中國獨家經理上海法界黃浦灘六號羅森德羅克洋行

電話中七七二七　七二七八

大陸牌打字機器

爲世界最著名之德國老牌

凡公共機關行家及學校於往來信札文件賬目俱必需打字機方爲正式而用「大陸」牌更爲可靠蓋機身靈敏堅固耐久不壞

Continental

STEINLE & CO.

上海江西路六號

寶華洋行

本行可完全擔保并代爲修理如配另件均有新到現貨大小式樣俱全任便參觀如蒙賜顧價格公道

● 在全中國及香港獨家經理 ●